京城日報
七月十三日 火
夕刊

寄贈 12.7.1 帝國圖書館

月美人インキ
プンタス
兎印 内本舗

# わが方の方針不動
## けふ閣議申合せ

【東京電話】政府は十三日の閣議席上において今次事變の重要性に鑑み廣田外相、杉山陸相、米内海相、馬場内相、賀屋藏相、吉野商相などより各般の情勢に關し種々報告があつた後左の如き申合せをなし我方は既定方針を飽くまで堅持することになつた

**申合せ** 先般の閣議で決定したる方針を飽まで堅持しながら萬遺漏なき用意の下に事態の推移を監視する

## 定例閣議

【東京電話】十三日の定例閣議は午前十時三十分より首相官邸に開催、近衛首相病氣引籠りのため廣田外相以下各閣僚出席馬場内相より「來る十五日午前十時より今次事變に關し政府の方針を全國民に徹底せしむるための地方長官會議を召集したい」旨を述べ異議なく決定引つゞき廣田、馬場兩相より「今次事變に關する擧國一致の國民運動について情報委員長をして一段と連絡を密ならしめたい」と諒解を求め同十一時三十分散會

## 本府局長會議

本府定例局長會議は十三日午前十時十分から本府第三會議室に於て開催、大野政務總監から時局に對して一場の訓示があり次いで吉田遞信、山田遞信兩局長から時局に對する通信その他に關し說明、報告があり、松澤外事課長から北支の情勢、情報その他に就いて報告あり、更に三橋警務、大竹内務、林財務各局長から時局に對する所管事務に就いて夫々說明報告があつて同十時五十分散會した

# 刻々最惡の結果へ（現地の情報）

【北平十二日同盟】支那側が我方の要求に對し實行を遲り煮え切らぬ態度を取つてゐるため事態は刻々最惡の結果に向つてをり圓滿解決は最早絶望の域に達したのではないかとの印象さへ與へ前途は極度に憂慮されて居る

# 藍衣社、共產黨員等 不逞團體盛んに暗躍

【天津十二日風間特派員發】北支事變の勃發を機とし天津における共產黨、藍衣社、南開大學以下の學生團體等各抗日團體は俄然活潑なる活動を開始し連日猛烈な排日、侮日行動が行はれてゐるが、天津における排日團體中華民國革命先鋒隊は、十二日支那街一帶に左の如き激越なる抗日ビラを撒布した

（一）國民の英雄第廿九軍を援助せよ（一）對日戰爭にお(於)て中國は絶對に勝算あり（一）民衆は蹶起せよ

## 廣田外相參内

【東京電話】廣田外相は十三日午前十時四十分近衛首相の代理として宮中に參内　天皇陛下に拜謁仰付けられ北支事變その後の經過につき委曲奏上し種々御下問に奉答して御前を退下した

## 約諾の履行を監視

【北平十二日同盟】北支事變發生以來支那はしばしば我方の要求に對する約諾不履行の態度を現しつゝあつたが十二日に至り日本軍は一部を前線に止め夫々北方に撤退せるに拘らず支那軍は依然として永定河東岸の衙門口及び八寶山南側に約二大隊余の兵を配置して約諾を實行せざるため我軍當局は冀察首腦部に對しこの狀態を嚴重抗議した、しかるに十二日午後四時半第三十七師長馮治安氏は次の辨法を我方に約諾した

（一）第三十七師參謀長並に副旅長を撤兵委員長となし直ちに現地に派遣し撤兵を實行せしむ（二）第二十九軍代表及び綏靖公署代表を監視委員となして撤退狀況を嚴重監視せしむ

しかし支那側は右の如き二項目の辨法を約諾するとも現在の支那の無誠意不誠意に照しこれが實行には多分の危惧が存し我方としては嚴重監視すると共に不履行により惹起する如何なる事態に關しても責は彼にありとの態度で進むことになつた

## 中央軍戰鬪機飛來

【天津十二日同盟】十日中央軍飛行機に出動命令が發せられ既に平漢線保定飛行場に出動してゐる形勢あるのみならず津浦線北段各地に日本のマークを付けた中央軍の戰鬪機が飛來するに至り梅津何應欽協定違反を敢てし事態は刻一刻重大危機に瀕してゐる

蘆溝橋のわが○隊本部

# 陸軍省發表（わが方の態度宣明）

【東京電話】陸軍省は今次北支事變につき十三日午後一時半左の如く發表しその態度を明かにした

**陸軍省十三日午後一時三十分發表**

一、七月十一日午後八時支那側第二十九軍代表張自忠、張允榮は左記條件を容れこれを我が北平特務機關長松井大佐に手交した

わが方は依然事件不擴大の方針を持し十分なる準備を整へつゝ支那側の實行を監視中である、併しながらその後においても支那軍のわが警戒部隊に對する侮蔑並に蘆溝橋部落に對する侵入その他挑戰行爲の頻發を見つゝあることは頗る遺憾とするところである、かくの如くして事態が更に擴大に至ることある時はその責任は一に支那軍にあるべきは明かである

**蘆溝橋事件解決條件の概要**

一、支那軍は蘆溝橋城廓及龍王廟に駐屯せず、該地に保安隊を移駐す

一、第二十九軍代表の陳謝、責任者の處罰、將來の保障をなす外本事件を誘發せし藍衣社、共產黨その他抗日各種團體に對し適當なる對策及び取締をなす

## 卅七師の一部 八寶山を撤退

【北平十二日同盟】八寶山にあつた第三十七師の一部は十二日午後八時過ぎ完全に撤退を完了せる旨現地に報告があつた

## 北支の人心動搖

【北平十二日同盟】事件擴大不擴大は一にわが要求條件に對する支那側の實行如何にかかつてゐるが事態は決して樂觀を許さず北平市内はこの空氣を反映して人心の動搖は極度に達し北平を逃れ天津或は各地に避難せんとするもの續々と相つぎ十二日夜に入るや北寧線停車場前廣場に群衆殺到してゐるが北寧線は十二日に至り一日漸く二回しか連絡しないので前門停車場入口の鐵扉に押しかけ構内に押入らんとする避難民は死物狂ひの光景を呈してゐる

【北平十三日同盟】無氣味な空氣は北平五市を蔽つてをり在留邦人に對し不安氣を與へ邦人家族は既にぼつ／＼引揚げを開始十三日朝天津事務所員の家族は殆ど全部大連に向け引揚げた

# "現地の約諾無效"と
## 國民政府の無誠意なる通告

【南京十二日同盟】外交部日本科長董道寧氏は外交部長王寵惠氏の命を受け十二日午後八時大使館を訪問文書を以て日高參事官に「日本軍と冀察當局間に約諾樣のもの成立せる由なるもかゝる地方當局の約諾は中央の容認を得ざれば承認し得ず、すべて地方的取定めについては中央の承認を求められたい」と通告し來たつた、これに對し日高參事官は「現地當局のわが要求約諾に對し中央側がこれを云々するが如き支那側の不誠意極まるを痛罵したものなる」旨なじつた

## 許大使辭意取消し

【上海十二日同盟】駐日支那大使許世英氏は病氣の故を以て辭意を表明し目下杭州において靜養中であつたが北支事變勃發するや蔣介石、王寵惠兩氏の懇請を容れ十二日辭意を取消し可及的速かに歸任するに決定した

## 近衛首相靜養

【東京電話】近衛首相は微恙のため十三日自邸において靜養することに決し同日閣議には缺席した

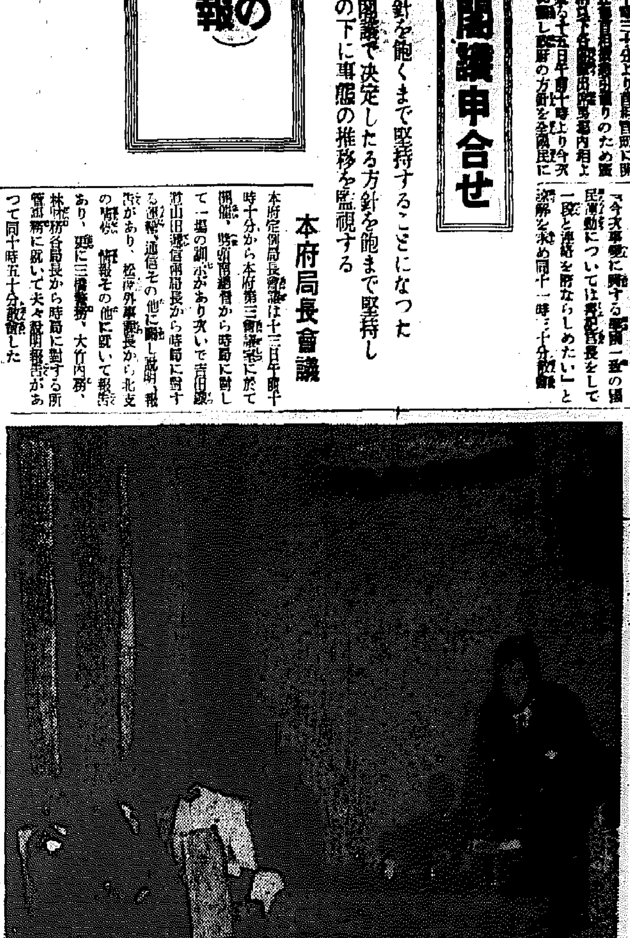

寫眞　近衛首相、民政兩黨代表を招致協力を求む ＝十一日電送＝

# 北支事變と列國の動き

## 米國は冷靜 具體的動きを見せず

【ワシントン十二日發本社特電】米國政府當局及び當地外交團は北支事變勃發以來事態の推移を熱心に注視しつゝあるが、政府當局としては米國の權益が侵されず、また支那側はケロツグ不戰條約を犯す恐れなき限り敢て具體的に動き出す模樣がない、イーデン英外相の日支時局に關する英米協調提案說に就いては米國側は寧ろ冷靜で、英國の手先に操られて火中の栗を拾ふの愚を演ずべきでないとさへみるものが多い、事態が若し日支の全面的衝突にまで發展した場合には、米國は中立法を發動せしめるかとの說については、ハル國務長官は十一日『それは事態が將來發展してから考慮すべきで今から豫測すべきものでない』との旨言明した

【ワシントン十二日同盟】アメリカ國務省は齋藤大使及王[illegible]支那參事官の國務省訪問につき十二日午後次の如き簡單なステートメントを發表した

日本大使館參事官須磨彌吉郎氏は十二日午前相次いで國務省を訪問北支事變に關する情報を通達したが國務當局は之に對しアメリカ政府の見解を表明した

## 英國朝野愼重 政府筋沈默を守る

【ロンドン十二日同盟】ロンドン各紙は北支事變勃發以來何れも重大關心を以て事態の推移を注視し、事件の内容は大小を問はず大々的に報道してゐるが事變に對する論評は未だ一つも現れず愼重を期する態度が窺はれる、殊に政府筋は目下のところ一般に沈默を守り正確なる事態の推移を凝視するやうあらゆる情報の蒐集を急いでゐる

### 吉田大使詳細說明

【ロンドン十二日同盟】ロンドン駐劄日本大使館參事官原井周氏は十二日午後一時外務省に極東部長オード氏を訪問北支事變に對し詳細說明した、次いで吉田大使は十二日夕刻イーデン外相を訪問會談を遂げた、席上大使は北支事變勃發以來今日までの經過を說明イーデン外相の認識に資したと信ぜられる、吉田大使と前後してイーデン外相はロンドン駐劄支那大使郭泰祺氏を招致して同樣支那側の情報を求めたイーデン外相は十二日午後イギリス下院における外交討議において極東の情勢についての見解を披瀝したが事態の情勢を注視してゐることが窺はれる

# 關東州に防空令
## 周山防衞司令官より發表さる

【大連十二日同盟】北支那の情勢緊迫と共に關東州は支那側根據地に最も近く空軍襲擊の危險に曝されることになつたので關東州防空司令部は十二日部下各部隊に對し防空及び警備命令を發しこれが實施につき周山（旅順要塞司令官）防衞司令官より詳細發表するところがあつた

# 官吏に對して時局認識强調
## けふ南總督から

南總督は今回の北支事變に對する朝鮮の重要地位認識、擧國一致の實を擧げしむるため十三日午前十一時半から本府各局課長並に外局第一次所屬官公署長を本府第一會議室に招集して官吏としての時局に對する認識、覺悟に就いて訓示を行つた

### 民間にも呼かく

南總督は前項の如く十三日午前十一時半官公吏に時局に對する訓示をしたが一方民間側に就いても呼びかけることゝなり同日午後一時半から在城新聞通信社等の言論機關の代表者を總督室に招き、同二時半から在城財界代表者を第二會議室に、同三時から在城中樞院參議を第一會議室に招致して時局に對する認識、擧國一致に就いて懇談を行つた

## 小磯軍司令官南總督を訪問

小磯朝鮮軍司令官は十三日午前十時半總督府に南總督を訪問したが

## 辭令【東京電話】

熊谷飛行學校教官 航空兵少佐 北野順一郎
補飛行第六聯隊材料廠長

## 鐵道局辭令（十三日附）

命鐵道局列車係長 元山運輸事務所運轉主任技手 [illegible]▲命元山運輸事務所… [illegible]▲命城津運輸事務所… [illegible]

## 日限巡査の死體引渡 蘇聯側受諾

【羅南電話】去月十六日慶興郡西水羅　羅興對岸にてゲペウのため不法射擊を受け死體を拉致された故日限巡査の死體引渡し、抗議賠償についてはさきに外交々涉に移され嚴重抗議中のところこの程我が重光大使と蘇聯人民委員カズノフスキー氏間に協定成り取敢ず日限巡査の死體は近く現地に於て引渡す旨受諾の回報に接した、よつて咸北警察部では事件の一部解決を見ると共に死體引取につき萬遺漏なきよう準備を進めてゐる

## 大橋外交局長歸任

【新京十三日同盟】滿洲國外交局長大橋忠一氏はヨーロッパ視察報告のため上京中であつたが、十三日午後八時四十五分新京着の「ヘト」で歸任した

## 天地玄黃

支那は一戰を辭せずとある、面白い、いよ／＼淸算の日は來た
×
多年に亘る抗日侮日の罪悪を今こそ思ひ知らしむべき時
×
政府が要望するまでもなく、國民は既にがつちり一團となつてゐます
×
愛國一致への國民運動など今時不要、國民は既に既に擧國一致
×
死もその日朝鮮神宮の參拜者數決定
×
一個師團の獸は一心は、北支へ——時た又、北へ
×
その日兵東鮮神宮の參拜者數を知らず、遍在する敬神觀念の發露

## 號外發行

十三日午前十時北支事變に關し號外發行、速報いたしました

本日夕刊八頁

# 地方長官會議召集

【東京電話】政府は今回の北支事變に對する帝國の方針を全國津々浦々に至るまで徹底せしめ眞に擧國一致の精神を以て事態處理に當るべく十五日午前十時より首相官邸に地方長官會議を開き近衛首相、廣田外相、杉山陸相、米内海相、馬場内相、賀屋藏相より時局に對する訓示をなすことゝ十三日の閣議で決定直ちに各地方長官に招集電を發した

## ―人―

◇[illegible]氏（新任[illegible]）十三日午後三時五十分京城驛發列車で赴任の旨
◇[illegible]氏（[illegible]）[illegible]のため十三日本社來訪
◇[illegible]氏（[illegible]）南鮮地方旅行中豫定を早め十三日午後七時卅分歸任
◇[illegible]氏（大邱[illegible]）十三日◆あかつき◆で歸任
◇一[illegible]氏（[illegible]部長）十四日午前八時京城驛發赴任
◇[illegible]氏（[illegible]）新任挨拶のため十三日本社來訪
◇[illegible]氏（本府外事課長）新任挨拶に十三日本社來訪
◇[illegible]氏（[illegible]）十三日午後七時三十分歸城
◇[illegible]氏（[illegible]）同上

# 齋藤駐米大使 ハル長官と會談

【ワシントン十二日同盟】ワシントン駐劄帝國大使齋藤博氏は十二日午後零時四十分アメリカ國務省にハル國務長官を訪問二十分に亘り會談を遂げた、席上齋藤大使は北支事變に對する事情並に帝國政府の方針を闡明、ハル國務長官の質問に答へて明快に次の通り語つた

ハル國務長官にお會ひして北支情勢につき說明したが、別に請願など全然出たかつた、北支事變について日本は經濟出來るだけ不擴大の方針である

虫よけの王 ホドヂン

專賣特許

陸軍被服廠の御用品を家庭向にした信用ある專賣特許品です

効力 樟腦の十倍 ナフタリンの四百倍

匂ひがよくて樟腦の心配がなく且つナフタリンの如く惡臭に染まない事が殊に特長です

▲ナフタリンは樟腦の三倍に價が騰貴してゐますから價段から云ふてもホドヂンが一番徳用です。

硝子瓶に入れた無臭のパラ物は偶せ物ですから御注意下さい

定價 徳用一圓　壹圓入五十錢　貳圓入二十錢

價段は樟腦の1/3以下

陸海軍御用工場
保土谷曹達株式會社製品
本舗・東京・金星商會

A—3

ホドヂン本舗の高級ゑりあか取り
衿元（エリモト）
衿あか專門品だけに從來のベンヂンとは違ひすばらしくよく落て絶對に生地を傷めない新案のゑりあか取り、半ゑり、ネクタイ、帽子の脂シミ等に御使ひ下さい。必ず御滿足が得られます。
藥店・化粧品店にあり
定價 中・壹圓 徳用・六五

# 全鮮二千三百萬同胞に 國民精神作興運動
## 先づ學務局が認識強調

非常時局の正確な認識を徹底せしめて強力な擧國一致の實現を目指す一大國民運動に呼應して、本府でも全半島二千三百萬同胞に積極的に呼びかけ内地に劣らず緊張の際一段と國民精神の作興を強調一番の價値を促すことになつたが時局の正確な認識を把握させる方針を樹て、先づ學務局から學生、生徒、兒童、社會教化團體などにこ學務局では慨ね其の緊中である、一兩日中にそれぞれ各道知事に學務局長から通牒を發する手筈になつてゐるが、緊迫せる時局に處する半島の第一聲として頗る注目されてゐる

# 戰場の夜は更けて 偲ぶ部下の犠牲
## 敵軍集結の永定河睨む 川邊○隊長

【豐台十二日同盟】七日夜盧溝橋にある支那軍の不法射撃に端を發してより早くも五日を經過、日支の風雲急にして全面的に事態の惡化を孕みつつあるが、この間忠勇なる我將士は驕慢支那軍膺懲に奮迅敢鬪たるものあり、十一日夜川邊○隊長を戰場に訪れれば、○○郊外の闇漠たる平野は常の平和境の姿を一變し、支那軍の暴擧を憎む戰場と化したので○隊長は寢もやらず連夜の戰鬪に意氣益々旺盛

「我軍の士氣は頗る旺盛を極め實によく働いて呉れた、戰鬪のある度毎に兵の活動振りに泣かされる、だが多數の死傷者を出したことは誠に申譯ないことで死者の遺族には全く合はす顏がない、平和に歸つたら盛大な慰靈祭を催して英靈を慰めたい」嚴然を以て聞えた川邊○隊長の面に浮ぶのは戰つた殿堂の部下を思ふ涙の如き切々たる心情であつた、しばし默禱の後語調を改め「何しろ支那の協定履行は我々の責任の尺度を以て測ることが出來ない、再三の協定違反には全く困つてゐる、兵は何れも張り切つてゐる、支那軍の暴擧に對しては何時でも立ち上る用意がある」と毅然と語り、語り終つて○隊長は夜陰、遙か前方の無氣味な沈默を續ける敵軍集結地宛平縣永定河方面を睨んできつと唇を嚙むのであつた、十一日夕刻來再び沈默を續けてゐるが、息詰る緊張の空氣は全軍を掩ひ「我等は正義の爲に戰ふのである」との信念を堅持する剛毅果斷の川邊○隊長指揮の下に全軍の士氣は彌が上にも旺んである

# 滾る軍國氣分
## 街に動く織手！ 千人針に女性の赤誠

"北支の風雲急迫す"……刻々緊迫を告げる情勢に街々に號外の鈴の音が飛ぶ、今や全半島二千三百萬同胞の關心は北支へ移つてしまつた、本社の貼出しの掲示に黑山の人だかりで通行も跡切れ勝ちの本町通には、早くも「御國のために勇士たちが無事で充分お盡し下さるやうに」と健氣な日本女性の決意を示して、彈除け千人針を求める女性があちこちに現れた、一針、二針、三針と銃後の赤誠をこめた、通る女性といふ女性の手で忽ち千人針が結び上げられて行く、老婆が一針、可愛いお孃ちやんも一針、キャシャな指で針を持つ斷髮のモダーンガールも心は日本女性だ、美しい風景を街頭に描き出して凛々しい銃後の場面が夜の街を彩つてゐる、一方最近の非常時局を反映して參拜者が激增してゐた朝鮮神宮や京城神社はこゝ數日武運長久を祈願する人々で大賑ひ、朝鮮神宮など武運長久の御護りを授かつた人は既に千人を超えて神樣達を驚かせてゐる（寫眞は本町に描き出された千人針風景）

## ソ聯三鳥人機 一氣に北極へ

【モスコー十二日發同盟】ソヴエート三鳥人操縱のＡＮＴ二十五號機はモスコー時間十二日午前三時二十一分（日本時間十二日午前九時二十一分）モスコー出發以來十九時間にして十三日午後十時一分（日本時間十三日午前四時一分）早くもルドルフ島を經て一路北極に向け飛翔を續けてゐる

# コロラド號遂に 搜査を打切る
## イヤハート機は絶望

【ホノルル十二日同盟】イヤハート女史操縱の「空の實驗室」は去る二日悲壯なるＳＯＳを發してよりまさに十一日、水空兩方面の必死的搜査も遂に報いられず、フェニックス群島を中心に最後の搜査に努めてゐたアメリカ主力艦コロラド號も遂にイヤハート機救助の望みを捨て搜査を打切ることゝなつたと云はれる、かくて旬日に亘る全米の焦慮も報いられぬことゝなつた

## 故齋藤子の記念事業に 妓生からも寄附
### 朝鮮人方面からも續々集る

故齋藤子爵の半島文化統治の偉業を顯彰し、その遺德を永遠に記念すべく兒玉伯等の發起により故齋藤子爵記念事業會が設立され、各方面の寄附によつて故子爵の傳記編纂、銅像建立、財團法人齋藤記念會その他記念事業が計畫され、東京から栗田書三郎、松村松盛兩氏が目下入城朝鮮における官民有志と懇談中であるが、朝鮮人方面では故子爵の德を慕ふ者が多く、最近には朝鮮太西鮮主高(?)贈雲氏外事務所員ボーイ三十七名が五十圓を、朝鮮券番及び妓生一同から五十圓、天香園より六十四圓の寄附を申出で關係者を感激せしめてゐる

# 平壤の牛車夫殺し
## 滿洲國依蘭縣で捕はる

【平壤電話】稀有の親子共謀殺人強盜事件として世間を戰慄せしめた前同里牛車夫殺しの主犯は逃走以來八ヶ月目で滿洲國三江省依蘭縣で逮捕された

昨年十一月七日午後五時ごろ平壤府西城里二三八金孝敬こと金孝濱(二七)は日頃無軌道振りの生活から金に窮した擧句かねて知合ひの船橋里慶井商會の牛車夫馬昌淵（當時四六）を殺害して牛を奪ふべく「中和郡祥原面に用があるから運搬して呉れ」と連れ出し、同十時ごろ中和郡唐洞面鎭盛里街道に差掛るや、かねて用意の手斧で馬の後頭部に一擊を加へ頭蓋骨を割つて即死せしめ、死體を傍らのキビ畑の中に隱し待ち合せてゐた實父金緣日（六七）と協力、同里牛市場で一治の上牛を八十圓で賣却したことが十七日に至つて發覺、實父が平壤署に逮捕されるや金孝濱は滿洲方面に逃走、今日に至つたがこの程證據不十分のため起訴中止處分で歸つてゐる父の下に、滿洲國三江省依蘭縣から人夫をしながら潛伏してゐる旨手紙をよこしたので足がつき去る九日逮捕

色彩の夢を其のまゝ…… クロームＸ 新發賣 ＳＳパン オリクローム オリエンタル

# 鍾路の目拔き街に またも貴金屬怪盜
## 消えた七千圓の品物

三中井の貴金屬六千圓盜難事件が本町署の懸命の搜査を尻目に沓として迷宮入りとなり、續いて朝鮮ホテルの怪盜事件で府内各署が緊張してゐる折柄、十三日午前三時ごろ京城鍾路二丁目二八金銀細工商天銀房の宿直員が友人に誘はれるまゝ一杯飲んで歸つてみると、意外にも裏側の便所汲取口の板が打拔されてゐるのでびつくり、ほろ醉ひ氣分もどこへやら一歩店内へ入つたまゝギョッとした、今さつきまでショウウインドへ陳列してあつた銀カップをはじめ金銀細工品時價七千圓位がきれいにあとかたもなく消え失せてゐるので、腰を拔かした店員は漸くなつて鍾路署へ屆出た、現場檢證の結果犯人は裏側の便所汲取口の板を打拔して入つたものと推定、同署では直に司法刑事の召集を行ふと共に府内の各署へ品觸れの手配を行ひ、犯人逮捕に躍起となつてゐる、現場は鍾路署とは一丁も離れてゐないばかりでなくバー三三をはじめ花山食堂等飲食店に圍まれたところで、午前三時といへば又人通りも絶えないところだけにその大膽極まる犯行には流石の刑事連も舌をまいてゐる（寫眞は怪盜に見舞はれた天銀房の前面と裏側の汲取口）

川井茶舖 京城本町四丁目

## 佛國の國際日 松澤課長祝賀

十四日はフランス共和國の國際日に當るので府内貞洞のフランス領事館で午前十時半より十一時半まで各方面の祝賀を受ける筈で總督府よりも松澤外事課長が參列祝賀を述べる筈

## 郷土色尤も豐かなる パカチ工藝品

中元御贈答品に無二の逸品 朝鮮の代表的物產として郷土色尤も豐で形狀優雅のパカチ工藝品は朝鮮パカチ工業所の獨創的製品にして品質頗る堅牢實用的なる爲め非常なる好評を博し頗々高貴の御買上を賜る逸品にして販賣店は三越鮮產物と本町一丁目ちんや 近來同所の盛況を羨み好評に便乘し粗惡品を販賣する向あり同所製品には全部に品質證明證を貼付しあり

# ヘレンケラー女史 南總督を訪問
## 記者團には京城謳歌

入城第一夜を朝鮮ホテルに過した世紀の奇蹟、世界の聖女ヘレン・ケラー女史は十三日午前十一時同ホテルで記者團と會見、女史はトムソン秘書と岩橋武雄氏との二重通譯で朗らかな、もの靜かな中にも頭々と溢れるやうな人類愛に滿ちた言葉を惜しませながら

「曾つてロンドンを訪れた時に大變盛大な新聞社の方々にお會ひしましたが、京城はロンドン程大きい町ではないのに、こんなに大勢の記者の方にお會ひ出來るとは思ひがけません、私の仕事はいつも新聞の御協力を以つて果されるので皆さんとお會ひするとお友達のやうな氣がします、米國には現在約十五萬人の氣の毒な不具者がゐますが、夫々の救濟施設がかなり完備してゐます、日本は文化の大變に進んでゐる國ですが、唯殘念な事は之等の不幸な人達に對する施設は未だしといふ感じがします、これは朝鮮も同じだと思ひます」

と語つた、なほ記者團と會見を了へた彼女は同午前十一時五十分本府に南總督を訪問し、トムソン秘書に手を取られながら總督室に入れば、總督は滿面にあふれる笑顔でヘレン・ケラー女史と握手し「絶對に不可能とされてゐたことを貴女の勉強努力によつて實證される樣にされたことは地球人類の上に最大の幸福を齎すもので、感謝すると同時に貴女をお迎へしたことを喜ぶものである」との挨拶に對しヘレン・ケラー女史は「京城に來て思ひましたは京城の文化の發展してゐることで過去の歷史から見てかゝる都市建設の努力を感謝すると共に益々朝鮮のため努力あらんことを望みます」と述べて退出した、尚は南總督は十五日正午同女史を倭城臺官邸に招待して午餐を催す（寫眞は總督と會見するヘレン・ケラー女史（中央））

◇京城長谷川町ＹＭＣＡでは八月三日から十一日迄赴戰高原でキャンピングを行ふこととなつたが基督教青年會員に一般から卅名の參加者を募集中である

## 積んだ木材で 列車を破損
### 無謀のトラック

十三日午前十時ごろ仁川發京城行第四〇八列車が素砂、梧柳洞間の踏切にさしかゝつた時、素砂自動車部の京七三二〇號貨物自動車を運轉手朴仁福（二六）が操縱、木材を滿載して、無謀にも進行して來る同列車の直前を橫斷せんとしたため、木材が列車に觸れ二、三等車、小荷物車の三輛の窓硝子等を破損させた、朴運轉手は目下仁川署に引致取調べ中である

# 大切なものは メッセンジャーに賴めぬ
## 損しても泣き寢入り

赤帽に預けた荷物がなくなつた場合果して責任は何處へ？ 全世界のエトランゼの視聽を集めて近く裁判所でこの興味ある裁判が開かれることになつたが、人々から嫌がられてゐるメッセンジャーにもこれと同じ問題が起つてゐる、"街の赤帽"メッセンジャー・ボーイが本町署管内をはじめ京城に多くなつたが、この營業取締がないため赤帽のやうな事件が起つたときどうするか？ 道保安課や本町署では頭を惱ましてゐる、ボーイは親方である營業者に傭はれてゐるので當然こんな場合責任は親方が負ふべきであるが今まで二三回あつたメッセンジャーボーイの持ち逃げは被害者の泣き寢入りであつた、警察當局でもだいぶん問題になつて保安課で研究することになつたが近く取締法規が出る模樣である

松の寶キャラメル

イブセンペン

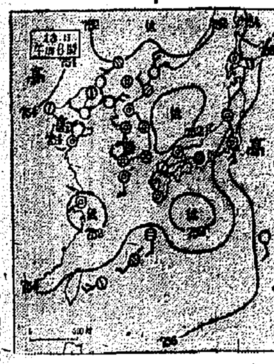

## 十三日朝の天氣概況

高氣壓は千島に開張し、四國の南方海上及上海附近帶には低氣壓があり、中國、四國、近畿の一部では雨が降つて居り、其他も大體曇天で唯中國西部及北九州が晴れて居るだけです、朝鮮は北部は晴れ間ですが中部以南は曇で全州では小雨が降つて居ます北支那、南滿洲は快晴です、鮮内の氣溫は東側は大體平年並、西側は平年より一二度の低目、中江鎭では五度低くなつて居ます

## 天氣豫報（14日）

| | | |
|---|---|---|
| 京畿 忠南北 | 南東乃至南西の風弱く | 一般には曇だが雨のかゝる所もある |
| 全南北 | 南西乃至北西の風 | 一般には曇だが低雨のふる所もある |
| 慶南北 | 南乃至西の風 | 〃 |
| 平南北 | 南東乃至南西風弱く | 晴れたり曇つたり |
| 咸南 | 南乃至西の風弱く | 曇 |
| 咸北 江原北部 | 南東乃至南西の風 | 晴れたり曇つたり |

京城地方【今晩】晴れたり曇つたり【明日】同じ

仁川地方【今晩】風弱く曇一時晴【明日】風弱く曇一時晴

### 仁川の潮時（14）

| | 午前 | 午後 |
|---|---|---|
| 滿潮 | [illegible] | [illegible] |
| 干潮 | [illegible] | [illegible] |


地球鉛筆

タイト愛用者は血色を良くし食慾を增進す
慢性 胃腸藥
胃腸病に永年苦しむ人
タイト
急性慢性下痢症には百發百中
¥50 ¥1.00 ¥2.00 ¥5.00
大阪市東區瓦町北濱五丁目
責任本舖 隈田春日堂大藥房
振替大阪四一七三〇番
到ル處藥店ニアリ品切レノ節ハ本舖ヘ注文アレ

日本勸業證券株式會社京城支店
本店 東京 日本勸業銀行構内
堅實な投資 勸業債券
奉仕 債券擔保低利金融
利息 [illegible]

| 回別 | 仲値 | 回別 | 仲値 | 回別 | 仲値 |
|---|---|---|---|---|---|
| [illegible] | [illegible] | [illegible] | [illegible] | [illegible] | [illegible] |

京城府南大門通二丁目 [illegible] 番地
振替京城 [illegible] 電話本局 [illegible] 五四

●藥は信用 頭痛にチンノー きつと効く

坂井耳鼻咽喉科醫院
京城本町一丁目入口 醫學博士 坂井清

アヲハタ ママレード
風味爽やかな美味しいジャム
ORANGE MARMALADE

お子樣は幸福です!?
「眞に面白くて爲めになる」兒童讀物が切望されてゐる今日、甘いお菓子の中に智識と情操のお藥を包んで、疲勞も倦怠をも感ぜずに、面白く愉快に勉強が出來る雜誌があるとしたら、お子樣にとつてこれ以上の幸福はありますまい!!
小學館の 八大學習雜誌（幼年知識 幼稚園 一年生 二年生 三年生 小學四年生 小學五年生 小學六年生）
こそは學習記事と趣味讀物とを巧みに配合編輯し、讀めば知らず識らず面白く愉快に勉強が出來て、お子樣をキット全甲模範生にする雜誌です。
學習記事と趣味讀物大オマケ大附錄つき 八月特大號目下發賣中!!
（愛兒の爲め今直ぐ書店でお求め下さい）

桃屋の花らっきょう

開店
今般左記の場所に於て灘生一本の白鶴試飲場を十三日より開設致しました一度御來觀御試飲の程御願申上げます
京城府本町二ノ三（カメヤ食品店前）
ハクツル


# ぜん息・神經痛や 中風・高血壓
## 不治でない 今津博士の素晴しい研究

（左研究中の今津博士）

此病氣は喘息、花柳病、胃腸病、神經病、胃腸炎、腎臟炎、大患等で身體が弱くなつて血液が不淨となり神經が侵されて起るので、原因をなす濁つた血液を淨化して、動脈硬化の原因を除いて血管を強靱にし、血行を良くして神經の障害を除けば治る、決して不治でない事を多數の實驗に依り確めた藥用動物で有名な今津博士は貴重な植物ホルモンから強力な淨血劑を創製し、その服用に依り治り難いつらい病苦が根治から良くし、大喜ばれてゐる。

中風で不隨、舌もつれに惱む人、高血壓、動脈硬化で頭こり耳鳴り頭痛、目まひ、動悸、ふらふら、手足シビレなど腦溢血の危險ある人、ぜん息でせき、たん息切れ呼吸困難、ヒーヒー苦しむ人、神經痛、リウマチで手足腰が痛んで困れる人は一日も早く大阪市東淀川區三國本町今津研究所（速達希望なら詳しく）迄、遠方はハガキにつらい症狀を詳しく記し、急ぎ申込まれよ！

同所を訪れた患者は博士の誠意ある研究と全國各方面の治療者から送られた多數の禮狀を見、驚異を以て本療法を推獎する人が多い


チャイコフスキー作 悲愴
人類の哀哭を代辯した不滅の絶筆！
●鬼才オルマンデイーがフィラデルフィア管絃團正指揮者に就任した第一回吹込み
●ＲＣＡ最新式完璧錄音！
十二吋赤盤五枚・容器 アルバム入・解說附（ＪＤ一二一一—ＪＤ一二一五）
定價 金十五圓
HIS MASTER'S VOICE
交響曲・第六番ロ短調・作品七四
ビクターレコード

# 執拗空襲の敵機 もろく海に墜つ
## 勇猛果敢の防護團に凱歌
## 元山の防空演習幕を閉づ

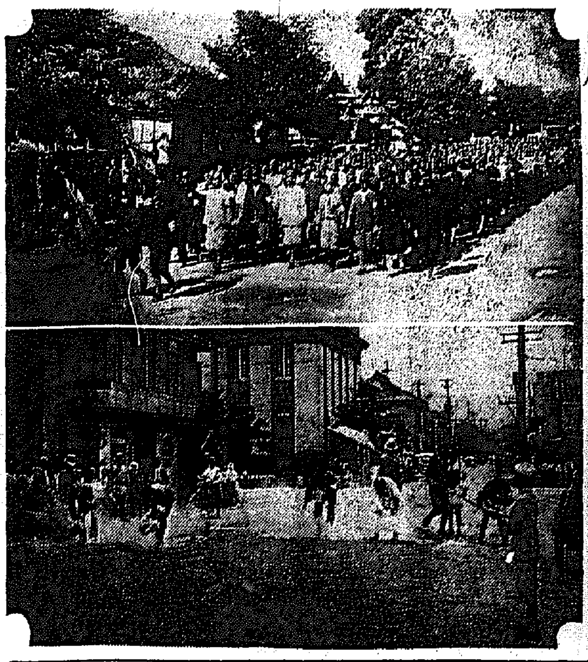

【元山】元山府及德源郡の防空演習第三日の十一日は前夜來の雨もからりと晴れ炎熱の好天氣 午後零時五分の警戒警報に始まり千八百名の元山防護團員それ〴〵警戒配置につき午後一時、敵機五機頭上に南進しつゝありとの監視所よりの情報が來て午後一時半敵機襲來して鑛瓦新町を始め館町遊廓附近、朝石下湖入口に、燒夷彈を旭町吉田紙店、本町小學校に投下するや防護團と警防團は一齊に砲彈を浴びせて防禦、消火、救護、交通整理の各班はまた死力をつくして活動、更に同一時五十分仲町ライオン堂前に爆彈を投下、電話線は切斷され、工作部は直に出動復舊するや更に二時十分丸芳館附近と海岸、税關が毒瓦斯彈を見舞はれて出火し消火、救護兩班は必死で活動し、引續き二時四十分また敵機襲來したが、各班の果敢なる活動により擊退、午後二時五十五分敵機三機は火災を起して元山沖に墜落せりの報告に警戒は解除され演習は終幕を告げた、かくて聯盟本部に全員集合の上元山署員廿餘名が防護工作を實演、次いで聯盟前で整然たる分列式を擧行、それより隊伍堂々元山神社に參拜、島居治拜の後玉田團長の訓示、砂川要塞司令官の講評があり午後五時半、三日間に亘る防空演習は多大の効果を收めて終末を告げた(寫眞は防空演習(上)と演習終了後の市中行進=水要司檢閲濟)

# 斃死牛の肉を食ひ 十名中毒騷ぎ
## 生食した男だけは遂に悶死
## 隱した飼主大眼玉

【平壤】病死牛を食し一名死亡、九名重態の中毒事件が順川郡下に發生した去月十七日正午順川郡新倉面延谷里農某方の飼牛が病氣で斃死、飼主某は直ぐに埋葬出來ず屋外に其まゝ放つてあるのを同面龍坪里農金善鳳(二)外九名が發見、同日午後七時頃飼主に相談もせずその斃死牛を解體料理して前記金は刺身として生食、他の九名は燒肉にして全部を食したが、數時間何れも猛烈な腹痛を訴へて中毒症狀を起し、生食した金は廿日午後九時頃遂に死亡、他の九名も未だ危險狀態を脱し得ず苦悶しつゞけてゐることが十一日に至つて初めて順川署員が探知しこの中毒騷ぎを知りながら申告しなかつた不屆きな飼主某を召喚した

## 人殺し電車 哀れ幼兒絶命

【平壤】十一日午後六時五十八分頃平壤驛前を出發した西平壤行き府營電車第一〇四號運轉手金基永(二)が發車して間もなく京義線開運記念碑の前を進行中、突然右側から横斷せんとした府内竹園町飲食店梧鳳山の長男重雄君(二)を轢き倒し直ちに道立醫院にかつぎ込み應急手當を施したが、哀れにも間もなく絶命した、重雄君は自宅前から線路を渡切らんとして下りの線路を渡つた時、西平壤から來た第一〇號の電車に轢かれさうになつたので避けた際轢かれたもので、加害運轉手は目下平壤署に拘束取調べられてゐる

## 京城土建協會 大邱に派出所

【大邱】京城土建協會では最近における工事勃興に應ずるため大邱に派出所を設置し、事業の圓滑遂行と業者の連絡統制機關とすることゝなつた、十二日の勞働懇談會で諒解を得、直ちに設置する運びである、なほ京城土建の會員で慶北道工事界に關係してゐるものは十五組である

## 盲啞生溺死

【平壤】十一日午前九時三十分頃府外大同江面梓野里大同江岸に少年の溺死體が漂着してゐるのを船夫が發見平壤署に屆け出た、右は府内橋口町二七申來敏氏の長男盲啞學校生徒申敬國(一)で水泳中誤つて溺死したものと判明した

## 國境競馬 十六日開く

【新義州】國境ファン待望の新義州競馬俱樂部主催春季臨時競馬大會は十六日から新義州競馬場に開催する

## 平壤に金庫泥 百二十圓失敬

【平壤】十一日午前五時頃府内新里二一四兒玉商會梗澤方に何者かゞ侵入、現金百廿圓入りの手提金庫を盗み去つた事件があり平壤署で犯人を搜査中同日夕方現金を拔き取つたからつぽの金庫が同里マーケット裏で發見されたのみで何者の仕業か未だ判明しない

## 酌婦を騙す

【江界】滿浦鎭料亭周花館酌婦崔英姬(二)は慈城郡中江面中坪洞木材業劉基豐(二)の大盤ぶりにすつかり信用し、玉代二百七十圓、現金十五圓、肉代及酒代十二圓計約三百圓をふんだくられ泣いて其筋へ訴へ出た

# 喜べ太公望
## 今年は鮎の當り年
## 水原郡の半月川に無數 カムルチや鯉鮒も大漁

【水原】數年前一人の男が『この魚は何んといひますか』と駐在所に持つてきたのを見ると誰れもない鮎で、それ以來鮎の棲息地として一躍有名になつた水原郡半月面(水原驛より二里)の半月川の鮎は目下三寸から四寸位に成育し溯河として游泳してゐるが今年は數年來ない豐富で鮎溯を躍ばせてゐる、又附近九龍洞の沼池にはカムルチの外鮒、鯉等の尺から二尺位の大物も多數をり、最近は每日擔山に五六荷(約六七十貫)づつ京城に移送、川魚屋の店頭を賑はせてゐるがこの池には一尺から二尺位の雷魚(カムルチ)が無數に棲息近く水仁線の開通と同時に太公望が殺到するであらう

## 風に舞ふ札ビラ
## 十圓紙幣十三枚を 平壤で紙屋が拾ふ

【平壤】これこそ本當の黄金雨……十二日午前十時四十分頃府内旭町大通りで十圓札十三枚が風にひら〳〵と舞ひ落ちるのを黄金町の朝日紙物商店員時洪さん(二)が拾つて平壤署に屆出た

## 定州下水溝工事の入札

【定州】邑では城外附近の下水溝を改修擴張するため十三日正午請負業者を集めて入札を行ふ豫定

# 宣川の選擧違反
## 一味六名の惡質悉く摘發
## それ〴〵罰金處分

【宣川】鐵山郡選出道議候補者張有誠(三)は金品をもつて投票を買收したことが發覺鐵山署の嚴重な取調べを受けてゐたが關係者六名定州檢事局に送致され九日關係者全部に略式で罰金を言渡したが候補者誠氏は正式裁判を請求するらしく一味は次の通り

罰金三十圓鐵山郡沙器面香山洞酒類製造業張有誠(三)▲同各五十圓鐵山郡沙器面石硯洞運動員張贊涉、鐵山郡栗峴面擇仁洞有權者朴利溶、朴仁根、趙某▲同二十圓同郡天摩面果岩洞酒類販賣業者無届運動員全京瑞

# 銃後に燃ゆる愛國熱
## 重大時局痛く童心を刺戟
## 可愛い獻金相踵ぐ

【元山】童心に映る非常時の愛國赤誠譚——去る三日元山憲兵分隊に國防獻金に五圓札を差出し忽然姿を消した小學生があり、隊員が追ひかけて名前をきくと鈴木某とのみ告げ住所もいはず、小遣錢を貯へてこの美擧に出たもの、また京町藥田藥業所吉岡氏長男、泉町小學校五年生茂君(一)は學校で現下國防の重大性をきゝ兩親の承諾を得て六月十一日から每日健康封筒等を行商して得た純益金十圓五十錢を六日元山憲兵分隊に差出し國防獻金した

## 獻金熱高潮

【平壤】時局緊迫し軍國の氣分はいやが上にも軍國氣分高潮の折柄平壤憲兵分隊に左の五件の獻金があつた

金十圓府内巡査里一四七金政秀▲金九圓八十錢府内櫻町五一滝田ウサ▲金四圓十五錢府内櫻町五二ツタ屋の抱妓中村花枝、西谷初子、▲金八圓府内壽町一四二カフエーサニー一同▲金一封箕林里一九兒玉ワカノ

## 於之屯水組合 十四日總會

【沙里院】先月末延び〳〵になつてゐた於之屯水利組合本年度定時總會は十四日午前十一時共榮館に開催

## 朝郵新船 興東丸 西鮮大阪間航路に就航

【釜山】朝鮮郵船では新造船興東丸の入港を機會に十二日午後四時から官民を招待して披露宴を張つたが同船は横濱ドックで建造した總噸數五千百噸、二、三〇〇馬力實力一五節積載量數二七、〇〇〇石積貨五、一〇〇噸の優秀船で大阪西鮮間航路に配船された(寫眞は興東丸)

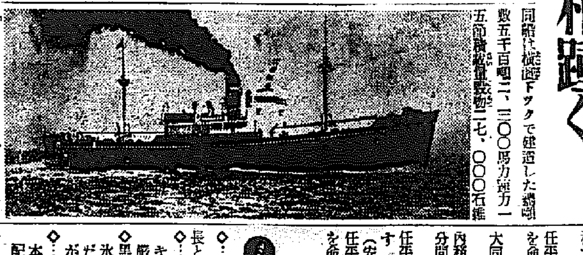

# 五千名の防護團員 勇壯!閱團式
## 南鮮防空演習の最後を飾り
## 龍頭山上意氣揚る

【釜山】全府民が一團となつて實施した防空演習は十二日の拂曉戰を名殘りに午前六時半演習の幕を閉ぢ十日以來三日間に亘つて不眠不休活動をした五千餘の防護團員は午前十時より各團旗を先頭に續々龍頭山神社廣場に勢揃ひしたが阿部知事以下官民代表館に石原鎭海要港司令官、各指導官、山本統監以下參列、東方遙拜、神社參拜について國歌を齊唱し山本統監の閱團式指導官臼井中佐の講評山本府尹、石原司令官、阿部知事の訓辭に萬歲を三唱して意氣揚がる裡に第二回防空演習の幕を閉ぢた(寫眞は龍頭山上の閱團式=鎭要檢閲許)

## 飛六演習中止

【新義州】飛六では八日から一週間に亘り國境地帶で飛行演習を實施の豫定であつた都合によつて演習を中止し配屬された地上勤務員は十一日新義州公會堂に集合、直ちに派遣隊に引き返した

## 人妻駈け落ち

【新安州】九日午後六時頃三歳位の子供を連れて驛に下車せる二十二歲前後の男女を平壤から出張の刑事が連行取調べの結果男は价川郡中坪面勤務某=名を秘す=女は平壤署刑事某の妻で兩人手に手をとつて駈け落ち中、原因は女の家庭が面白くなく、女の姉が住んでゐる中坪へ往來してゐる中、小學時代の同窓の前記某と會ひ家庭の事情を語合ひ男がこれに同情したもので新安州へ出張の刑事が女の夫らしく午後八時四十分發列車で平壤へ連行されたのではないかとこの方面に捜査の手を伸べてゐる

## 全南共產黨 十三名に求刑

【大邱】全南共產黨事件の金在一(三)等十三名に係る第三回控訴公判は十二日午前九時半大邱覆審法院第三號法廷で中山裁判長係、佐藤檢事、岸本、朴南官選辯護人出廷して開廷、今日は全南警察部高等課警部、野田平七刑事を召喚、全被告の供述による拷問の有無を訊せば兩證人共これを否定ついで佐藤檢事は左の通り求刑午後零時半閉廷した、判決言渡しは十九日

懲役二年金在一(三)同丁淳夏(二)同一年六ヶ月金斗煥(二)同吉寅柱(二)同二年六ヶ月王在一(二)同一年六ヶ月高實鉉(三)同文東坤(二)同文鉉(二)同金九植(二)同丁鎬花(二)同鄭鎭官(二)同高瑞來(二)同一年崔東律(二)

## 母親に叱られ少女家出

【開城】母から叱られた少女が行方を晦ましてから二週間も消息を絶つてゐる…開城面月井里金燦三女金國來さん(一)=開城普校三學年=は去る六月廿七日夜些細なことから母に叱られて翌廿八日午前五時半ごろ家出したまゝ二週間を經た今に消息が絶えその間心當りの親戚の家等にまで捜したが一向所在判らず或は惡者等に拐はか

## 實の弟に毒を盛る 人妻の犯行 口を割らず

【廣州】去る八日朝慶安面松亭里七六金玉東妻李定順(二)は近所に住む實弟金今仙方で朝飯を炊いてやつたがその際苛性ソーダを混入したことが發覺、廣州署に捕はれ嚴重な取調べを受けてゐるが原因その他一切口をつぐんで未だに自供しない

## 高興でも強制收容

【高興】さきに全南道議選擧に絡み多數で當選した邑内金漢一氏(二)=假名=は無届運動員に有權者買收の嫌疑により高興署で關係者を取調べ中の處檢事局に送致の結果去る六日強制收容された

## 光州の選擧違反公判

【光州】光州選出全南道議松井龍松氏(二)に係る選擧違反事件は去る六月六日光州檢事局の活動によつて強制收容され審理中のところ起訴に決定十三日午前九時から第一回公判を開廷

## 聯隊長招宴

【咸興】今泉七十四聯隊長は十日午後六時官舍に在咸新聞關係者を招待して打寬ろいだ晩餐宴を催した

## 平安辭令(十日付)

本府道視學官 堀内 明
補鎭南浦第一公立商業學校長兼敎諭
金泉高女校長兼敎諭 武田 留藏
任本府道視學官、内務部學務課勤務を命す
(會計課)道屬 秋山 三郎
知事官房文書係兼秘書係勤務を命す、但し當分の間秘書係にて執務すべし
(大同郡)郡屬 齊藤 義磁
任平安南道屬、内務部地方課勤務を命す
(平原郡)郡屬 上岡 正記
大同郡在勤を命す
(學務課)道屬 東 正三
内務部地方課兼務を命す、但し當分間地方課にて執務すべし
(平壤府)書記 齊谷 茂雄
任平安南道郡屬、平原郡在勤を命す
(安州郡)地方書記 小野 次雄
任平安南道屬、内務部會計課勤務を命す

## あどばるん

◇…【水原】或る宴會で拾つた邑長と署長の衞生珍問答
◇……梅原邑長 近頃アイスケーキ全盛にあの芯の割箸は警察で嚴重に消毒して貰ひたい
◇黑沼署長 先日邑長さんは一度氷結したら黴菌は必ず死ぬものだとの御高說であつたやうですがまだ御心配ですか
◇……梅原邑長 イヤ、一日に十本位しか食べませんのでさう心配はしてみませんが……
◇…なんとまあ齒いやらな嬉しいやうな一向つかみ處のない押し問答ですこと

儲ける秘訣
五十頁の册子ハガキ申込次第贈呈
東京日本橋室町一(三越前通)
電話日本橋(二四)七三〇番 二五三三番 二五三四番
力之日本社 債券部

信州ある食料品店にあり
中元に 乳菓 カルケット
お醫者がスヽメル滋養の菓子

胸をどる若人の流行歌
朗らかにお唄ひ下さい!
仰ぐ夏雲高嶺は招く 樂しき夏を海山へ
(鐵道省推薦)
新人 鹽 まさる
松島 詩子
キングレコード
KING (56)

人畜無害
專賣特許・芳香強烈殺蟲液
カモ井の キリメシ
蠅 蚊 蚤 虱 南京虫 家ダニ 油虫 衣魚 其他の毒虫害虫殺滅

全國藥店にあり
フックリした艷々しい漆黑の髮——
特長
一、色調一劑の染毛劑
一、髮は洗はすとも直く染まる
一、顏に手指に染まず
志らが赤毛染 るり羽
髮は洗はすとも 藥は一液にて 直く染まる

梅毒下疳 かんそう付け藥 めっそうさん
全國藥店にあり
小兒胎毒
滅瘡散
廿錢 卅錢 五十錢 壹圓
東京京橋區新肴町三 伊藤萬生堂

わきがに 福音
芳香爽やか☆副作用なく☆効果は迅速☆
ジワ〳〵と汗の出る夏季、人混みや電車の中、往來の行きずりにも、不快な臭氣を發散して、身を切られる程恥しい思ひをするワキガは、仲々治り難く、治療には誰方もホト〳〵惱まされます。
ところが、嬉しい事にレート藥用クレームのズバ拔けた效果は、汗腺の細胞組織に作用して、難治とされるワキガを、人知れず快癒へ導きますから、此上ない福音と、誰方にも喜ばれて居ります。
種々の療法できゝめなく、お困りの方は是非一度お試し下さい!
定價六十五錢 (壹圓 貳圓)
●全國藥店化粧品店にあり品切れの節は直接本舖へ御註文又は振替にて御注文を乞ふ。
レート化粧料本舖
平尾贊平商店
東京市日本橋區馬喰町壹ノ四
振替・東京六六六番
レート 藥用 クレーム

食中り

水中り

冷え腹

# 何が祟つたとしても
# 治療に急を要する
# 夏の胃腸病なら
# アイフの一手だ！

胃腸の機能が極度に衰へるこの頃は、健康な人でも無理が利かず、とかく胃腸障害を起しやすいものでありますが、平素から餘り胃腸の丈夫でない人や慢性大腸カタルのある人などは、食慾不振から榮養が衰へ、目立つて夏痩せしますから特にこの季節の攝生が大切であります。

暑いからと言つて、望みのまゝに氷や果物、ビール、サイダー、アイスクリーム等と無闇に冷いものを詰め込めば、それこそ覿面、下痢腹痛に惱まされ一層痼疾を惡化させるやうなものであります、衰弱が加はれば抵抗力も鈍りますから、赤痢やコレラ、腸チブス等の傳染病にも冒されやすく、僅かな油斷から取返しのつかぬ不幸を見る例は決して尠くありません。

それでかうした胃腸の非常時には、まづ治療藥**アイフ**を服用して慢性的な胃腸病の治療に努めることが第一で、暴飲暴食、不消化物、腐敗した食物、過冷の飲食物、寢冷え等、急性胃腸カタルの誘因となるやうな不攝生も愼まねばなりません。又、たとひ急性胃腸カタルに冒されても慌てることなく治療し得るやう**治療藥アイフだけは常備して惡疫の侵入を未然に防ぐのが夏の衛生常識ではありますまいか。**

**治療藥アイフ**には病原、對症二重の作用があり、主藥が胃腸內壁の病變部に沈着して炎症を癒し、粘膜を強め、弛緩を引緊め、分泌や蠕動異常を整へるとゝもに、腸管內の有毒物質を吸着して體外に排泄する等廣汎な病原治療を營み、併せて胸やけ、噯氣、惡心、胃痛、腹痛、下痢、嘔吐、消化不良、食慾不振等の諸症狀をも消退して機能の恢復を速めますから、夏の急性症や慢性胃腸病には理想的であります。

夏の胃腸病

# 慢性の胃腸病にはアイフ

| 藥價 | |
|---|---|
| 四日分 | 七十錢 |
| 八日分 | 一圓五十錢 |
| 十七日分 | 三圓 |
| 特四十一日分 | 五圓 |

▶全國到る所の有名藥店にあり◀

發賣本舖 順和商會　東京　大連

# 趣味と學藝

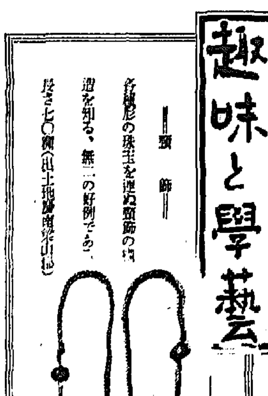

―紙上博物館― ―三國時代新羅― ―頸飾―

各種形の珠玉を連ぬ頸飾の好例であり、…道を知る、無二の好例であ…長さ七〇糎(出土地慶南梁山)(本府博物館藏)

## 誰にも描ける日本畫 (1)

### 日本畫夏季講習會に就て

加藤松林

**日本畫の普及**

**趣**…味としての日本畫を大別して、製作と鑑賞といふ二つの面が有ることから考へて見たいと思ひます、此の二つの面は何れも切り離し難い關係と連繫がありまして、其の作品を鑑賞するには大體の製作過程や技巧について知つて居るのが便利であり、また製作するに於つては鑑賞家の立場――即ち作品に對して常に一定の條件ある心持に在ることが非常に効果的であると言はれます

此の意味に於てかねてから私は總ての日本畫を鑑賞される人たちに、日本畫は如何にして描かれるかを一と通り知つて置いて頂きたいと考へて居ります

**日**…本畫の歴史の概略やまた古今の作家の名前、傳記、作風などについては、作品や刊物などによつて色々と研究されて知つて居る鑑賞家はたくさん有りますが、南畫や大和繪は如何して描くか、また狩野、圓山、四條などの畫はどのやうな順序や方法で一枚の作品が出來上るか、更に近頃の若い作家たちが何故に好んで繪具を厚くつけたがる等の、極を作る技巧的な方面について理解と經驗を持ちその批評の出來る人は殆ど有りません

**斷**…る迄もなく、技巧的方面に對する理解と經驗が無いからといつて、必ずしも畫の鑑賞や批評が出來ないといふのではありませんが、一面、作品に對しての斯うした技巧的な理解の不足が原因となつて、とかく眞の藝術的價値を離れた鑑賞や批評が行はれるやうにもなり、往々にして所謂小手先的な細工などを作りあげる結果となつて、心ある人々の安易な風潮な鑑賞に傾いた鑑賞を助けて居るのは事實であります

**日**…本はとても美術の盛んな國土であります。聞くところによれば日本程、人間の手で作つた肉筆を使用する國は他にないと言はれます。恐く日本内地に於ては、およそ如何なる津々浦々に行つても住家に床の間がなく、また床の間に軸物の無い家は有りますまい

然し此のやうに盛んな美術國ではありますが、これを一歩深く考へてみると、この盛んな現象は總て美術鑑賞方面の普及であります [illegible] ひます

て、製作の普及――即ち描くことの普及ではないのであります。

**美**…術の鑑賞、たとへば一枚の畫を眺めて樂しむといふ心持は、これを文化的に見ても實に高くまた深いものでありまして、此の點からのみ考へても日本國民の健全な豐かな心持ちがよく窺へるのではありますが、私は更に全國民の誰もが畫を描く――おのおのが自然から受けた感動や美しさを一枚の畫にして樂しむといふ時代が來たならば、それこそは眞の美術の普及であり、それが如何に國民生活の雰圍氣を趣味あり、落着きあり、樂しくさせるかは誠にはかり知り難いものが有らうと思ひます

## 奇蹟ナトレス灸 本村博生氏の灸療會

### 治療十六日まで延期

目下本社後援の下に櫓上東山閣に開催中のナトレス灸療會は一般から非常に好評を博して居る、本村博生氏は流石に婦人倶樂部やラヂオ放送など依頼せられるだけあつて、多年研究せる灸の原理と共の豐富な經驗を基礎としての診療振りには受療患者一同大喜び、人々は臨床の治療を受け熱さもなく痕も殘さずこんなに効くとは不思議だと首をかたむける有樣である因に同氏は熊本縣出身で同郷の先輩清浦子始め齋藤前總督、宇垣前總督、德川公爵令嬢、四條侯、林大將其他朝鮮の名士に多大の信用を受け居るだけあつて、灸の熱心な研究家で、新案のモペクター灸器など萬病即効の奇蹟の灸と許され十三日迄の期間中では診療に應じきれず十六日迄日延をなすこととなつたのである、僅々三日間延期の事故定めし難病者が殺到するであらう

## 新刊紹介

**冀東**(東亞人文研究所編)名古屋にかゝる「冀東現情講演會」の講演及び冀東、冀察を中心とした日支問題に關する東京讀新聞の報道、論説を收錄したもの、未だ冀東政府を理解する上に必讀の好書(二圓五十錢、東京・麴町・內幸町一ノ五、東亞人文研究所)

▲人絹、ステープル・ファイバー、パルプの最近の進歩を語る(厚木勝基著)一圓卅錢、大阪・北區中之島三ノ一、帝國人絹會社調查室

▲最新水泳術(ジー・ペツヂエス著水谷博氏譯)六週間足らずで色々な游泳法を速成的に一通り習得できるやうにとの目的で著はされた便利な手引書(一圓五十錢、東京・京橋・木挽町八洲ビル、平原社)

▲朝鮮鑛業會誌(六月)一圓京城南米倉町四番地朝鮮鑛業會

▲朝鮮(七月)二十五錢東京市杉並區井荻三丁目一學苑社

▲氷之友(六月)二十錢東京市本所區千歲町二丁目十二東京水產研究所

▲全滿朝鮮人民會聯合會會報(六月)新京朝日通日本總領事館構內全滿朝鮮人民會聯合會

▲白賀山伏とその一族(大伴政氏著)一圓八十錢、東京市日本橋區馬喰町、平凡社

▲新刀流劍道詳解(木崎正道氏編著)一圓、東京市神田區神保町一、國文堂

▲朝鮮行政(七月號)『我が國社會統制法の動向』津曲、本月より連載の朝鮮行政講座は『朝鮮行政法』松岡『法學通論』尾高『統計學概論』大內『民法典の出來るまで』船田(五十錢、京城・太平通二〇二帝國地方行政學會)

▲國際月報(第三號)非賣 外務省情報部

## 不連續線

### 郵便物

默々として、自らに課せられたる使命遂成のためには、百里、千里の道をも遠しとせず、ひたすらに運ばれ行く運命にあるものは、郵便物である。

郵便料金が値上げされたとはいふものゝ、京城府內へ出す時のことを考へれば、高くなつたといふ感じがするかも知れないが、東京や福岡、北海道などに出すことを考へれば、封書の四錢、葉書の二錢は、必ずしも高いとは申されないであらう。

日本の委任統治下にある南洋のマーシャル群島にすら、同じ料金で配達してもらへるのだから、こんな安いことはないと思つてゐたら、もうその友人が內地へ引き上げたらしいと、內地の方へ廻送された揚句、結局、幾枚かの附箋がついて舞ひ戾つて來たが、その距離は數千里、數萬キロに及ぶのだらうかと、しみ〲考へれば考へる程『あゝ、郵便物は安いものだな』と思はずにはゐられなくなり、涙ぐましい氣さへした。

### 今晩のラヂオ

六時三〇分獨唱とハーモニカ(釜)釜山高等小學校▲七時三〇分講演(城)柴田善三郎▲八時獨唱(東)ベルドラメリ能子▲八時二〇分二重協奏曲(東)ミヅシエル・ピアストロ▲九時ラヂオ時事(東)矢田部保吉


## 惱みの深い―慢性病―

# 尿の病と性病に

じんぞう病 ぼうこう炎 尿道炎 淋疾 消渇 寢小便

推奬された…自療法の實際

▽ヒミツに出來る"治し方"

**尿** の病と性病は、腎炎や膀胱の不順から起る病氣が多く、又花柳界の婦人や學生から受ける病毒の感染もある。

**何** れにしても厄介な慢性難病で仲々思ふやうに治らず、經過不順の病氣は殊に惡化し易い。難病者は今迄種々の療法に迷ひ、あれこれと手を盡しても結局治し切らず人知れず惱み苦しんでゐる人が多く、誠に氣の毒の外はない。

**然** し本病は何も不治ではなく、充分治る病氣であるから決してヤケを起さず、一刻も早く最も適當した療法で、徹底的治療を施する事が第一である。

**幸** ひこの相談相手として多年尿病、性病の研究に志す、和歌山市公會堂通、同公園際 自療法研究所は、不幸な難病者に同情して完成した苦心の自療法に [illegible] 惱める病者には家庭療法で送つてゐるが、此療法は植物ホルモンを基礎とした合理的の主劑であるから、各地の難病自療者から無數の讚辭が來てゐる。同病者は躊躇せずハガキに京城日報で見た事を書いて申込み本療法に專心する事が最もよい。

優良國產賞受領

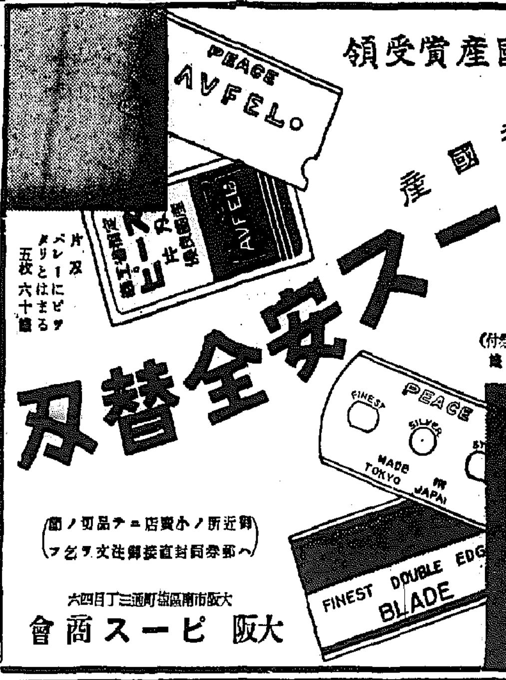


優秀國產 ピース安全替刄

兩刄 五枚 五十錢 (紙製研ぎ直し付)

片刄 ペレーにピッタリとはまる 五枚 六十錢

(御近所ノ小賣店ニテ品切ノ節ハ郵券同封直接御注文ヲ乞フ)

大阪市南區鹽町通三丁目四六 大阪 ピース商會

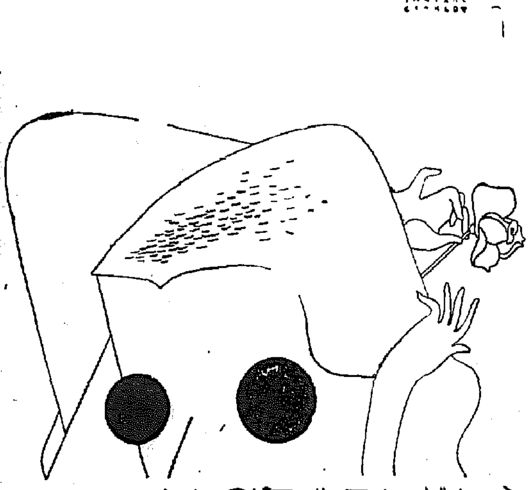

ふしぎな程感觸のよい

ランランポンマード

HHH サンエッチ靴クリーム [illegible]

贈れ!氣品高き

サントリー ウヰスキー

十年貯藏の角瓶と 七年貯藏の丸瓶あり

本格釀法に依りて釀し それを七年乃至十年 空氣清澄なる山中の酒庫に貯へて熟成せしめたもの! 香り清く 味うるはしく 醉趣高逸なる秀品! 御進物として眞に堂々たるものであります!

●碁!負けつづけ ノーシンのんで 勝ちつづけ●


## 商業登記公告

[illegible]

右昭和拾貳年五月貳拾四日登記

京城地方法院

**昭和の常識**

文化勲章は右近橘に象られ、章の花は白、鈕の葉は銀色七寶、綬の淡紫は高貴さを示す

鮮菜料理心得四つ・出來る丈少量の水で、短時間煮、煮汁は利用し、ソーダを使はぬ事

(琥珀容器擴大圖)

# 夕立勘五郎（ゆふだちかんごらう）（69）

神田伯治演　藤井耕遂畫

## 源三郎の自棄遊び

源「俺なんてえものは、嘸にしたくも持つて居ない奴で」

て「マア、與力衆様なことを仰しやいます」

とおていが何、来い奴を、ドーンと足を上げて蹴返しました、て仰向に倒れる、ビッシャリ障子を閉めて、次の間へ、

源「ウム、嘸の匂ひや何様のどうも厭な匂ひがしていかん」

二間も三間も四間も離れた所へ来て火をおこし、それから銚子を沸かし酒を燗をして、汚ない膳を出して、其上へ煮しめを竹の皮包みのまゝ、皿へもとらないで、グビリ／＼と呑んでゐた。

直「オヽ、先生、居たね」

源「オヽ直か、何か、アハヽヽヽでも知つてるなア、官し、酒はさう、酒はさうだが直助ナト盃を小さうしろ」

直「何んだ」

源「貴様に俺が十両もやるが、飲みと聞いては呆れめえか」

直「金を持つてる奴が五両出すのに飲み倒、それに輪を掛けて十両呉れると其方から言ひ出すからには、いづれ何か頼みがあるんだらうと思つた……。宜いッてことよ聞いてやらアな、何處の家へ火をつけるんだ、誰を殺すんだ」

源「馬鹿をいへ」

直「何が馬鹿をいふんだ、お前の事だからどうせ碌な頼みおやアなからう」

源「ウムイヤ決して火なんぞをつける様ぢやねえ」

源「又金を貸せといふのか爺の癖だがモウ此頃は貴様に使はれ、身共も使つて、百の手當もないぞ、爺の癖だが今はやれんぞ、金を出さなければあの悪事をいふぞと、又大きな聲を出すない出せ、我明れ、聡明れ、モッそんな事には罷かんのだから、無いから進はせん」

直「エヘヽヽヽ、さうか先生、無えのか、今日は無えッたつて無えとは云はせねえ、宥るに盗ひねえや、黙つて五両出して臭んな」

源「又始めやがつた、何んで入るんだ」

直「此頃は深川一の島居の富士見のおむらさんといつた醜い髪結が此信州の上田の下道へ来て楽器屋才吉といふ楽者になつて居る、それとお前が大した仲になつて居るといふのは知つてらア、今日三国の家で、お前が楽者から十五両借つたといふ、それから賭に棒台せが十両ばかりあつたといふ、直右衛門の盆の上できいて知つて居るんだ、合せて見ると二十五六両の金は持つて居る、あんな美しい女を欺して金を取つてるんぢやねえか、臭んねえッてことはねえ」

源「アヘヽヽヽ、能く何でも嗅んでるぜ」

直「何だ」

源「爽に知るおいてが、あの通り饒舌をかいてちやア、もう二目と見られねえ、又あの女が居ちやア貴様知つての通り、あの才吉と俺と一緒になれねえ」

直「ウム、それに違えねえ」

源「だからの、あの女を殺して臭れ」

直「エッ、それアひどいおぢやアねえか、お前の爲に恋まで殺して一緒になつたおていさんを、お前殺せといふのか、マア情愛のねえ人だなア、宜いや、併し俺ア何だ金を貰つて人を殺せといふのなら出来ねえ餘はねえ、主に悪戯を齎せ、親に孝行しろといふのは出来ねえが、人を殺すの火をつけるのといふ事はわつちの十八番、やつつけよう」

源「ウム、ちや頼んだぞ」

直「承知したが、爺の癖だが十両ぢやア何だ、十五両位はなけれやア厭だ」

源「十五両？」

直「深公人だから十五両に負けて置くんだ、十五両で飼むと駿ふせたなら樹を二三軒きぇ合はして見せらア」

御見聞海もどこか淋しい
子が無く愛猫する夫婦
ヒステリック型美人に
多いのは婦人病がさせる

爽快時晴曲を望む女性へ

白帯下（こしけ）

新治療薬を薦める

**大至急あとを送つて下さい**　野山　志津江

（前文省略）どんなに婦人病では泣いて参したか判りません、やつとでも此頃は明かに罹される様になりました、恐もみなワセトン球のお蔭と来る日も来る日も感謝して居ります。まだすつかりよくなつたとは行きませんが必ず治り切る事と信じて居ります。どうぞ御面倒でも丗六日分を此書面着き次第お送り下さいませ。せつかく治りかゝつてきたのですから一日も薬を切らしたくありません大至急願ひます。まづはお願ひまで。

**妾の體驗お友達をも助く**　石森　多摩代

（前文省略）悩んで居る所にワセトン球を見出しワセトン球を使用してみる内に白帯下は減じシン眼から氣が晴々して旅石に私を悩ましたこしけも日増しによくなつて参りました（中略）私と同じ病氣で獨り悩を探んで居る方がありまして私の體驗を話しました所がまだ使用しない内からもうよくなつたかのやうに喜んで是非早く注文して呉れと頼まれましたので爲替を封入いたしました。御手數乍ら大至急御送附願ひます。

**正しき治療が明るくする**

野山、石森両女の文面に見る婦人病の悲痛を知いにせよ經驗者は一番よく判ります。何時治るとも果しがなく日々を泣き泣き暮す辛さには死んだがましと幾々想ふことも頑固な淋疾には往々経験することでジメ／＼陰鬱で希望生甲斐の無い両足を拖き取る白帯下に世を厭世むそれが若い婦人でも年配者でも女性の立場が立場だけ前途不安が一倍深刻頻惱乃至神經衰弱がげつそり不眠症となり痩せてオチ／＼益々氣が氣でならないものです。

**ラク／＼治療を齎む本薬**　のんべんだらり果しのない治療法に引換ワセトン球一日一回は痛み白帯下の病根急所をペタ／＼剋する効目と、臭氣痛らない酒、疑し悩れるので嫌がられる大抵の薬人薬とまた異つた處置を突き進めて些しの不便嫌な思ひも使用に際して起させないのとで二歩も三歩も上手を行つた新しい製法が患者の敬服する所で、●云はずとも婦人病は原因上子宮の病巣の上手宮底の殺菌掃れ回を退く際新使用が正しき治と痛記し本劑をお薦めします。

**使ひ手の樂な婦人藥**　田谷病院長醫學博士田谷誠

子宮病の炎症を徐々しきまで削り病巣を固に閉ちる理由が病氣自體の性質にもよることながらこし治療が一層に捗々しく運ばない的確な治療と使ひ手の素人を考へるに置かれ不便繁が絶頂を與へると考へられ白帯下腰痛みをよく制え消す子宮刺激部に早い作用で頭重、内股吊耳鳴り腰冷えがスッカリ晴れる一番使ひ手の樂なワセトン球を薦める。

**本薬御希望の方へ**

既設備院十田谷院長 醫學博士木村仁先生其他諸先生の治験御推奨下さる通り婦人諸氏にはワセトン球は効果に於ける使用法にかけ全然特異の特色を認められ又治療界の権威帝大病院の婦人科で使用する如きワセトン球の優秀効果を立證してをります。薬店百貨店でお求めなさる際は新品と誤られる上から右病院で使用する旨を申添えてワセトン球と明瞭に指名なされば間違ひを生じません。一層特に御注意願ひます。

ワセトン球

**女性のため廉價を安く**

効果優秀薬も高價では薬本来の目的に背きます。幸ひワセトン球は女性の立場を味方し六日分七十銭、十二日分一圓二十銭、廿四日分二圓三十銭、卅六日分三圓四十銭で安価を旨として居ります御安心下さい。尚ほ特に用包み十二圓もお預けします。

直接申込は總代理店たる東京市芝區通新町合名會社[illegible]商店（振替御注文は東京三五〇一九番）へ何日分迄れとハガキ着き次第、金引換郵便で急送します。

木村博士著『女性の新生理學』申込み者に無代急送します。



抜き荷絶対防止　守鐵線荷造機　特許 帯鐵荷造機　京城府古市町四三　代理店 湯澤商店　電話本局(5)六三四七

ガラス　MITAMASA SERVICE　140　GLASS　ミタマサ　京城本町二ノ一九

皮膚泌尿花柳病　醫學博士 渡邊晋　京城黄金町入口 日本生命裏　診療 十二時迄マデ及ビ夜間

カゴメ　ケチャップ

大阪天王寺の　ムシクダシ　丹　ニセモノあり 丹印に御注意　岩崎大海堂　セメン薬子

ハンドバック専門

奏効如神

雞冠蚊香（ケイカンカトリセンコー）

元祖　老舗　上山

雞印は効力！火持！他に比類なく需要者本位で眞に經濟的です！

蝿　南京虫　家ダニ　退治に……　新強力殺虫液　キンチョール

夜ふかしの朝ね坊もノーシンの一ぷくでシャンと起きられます

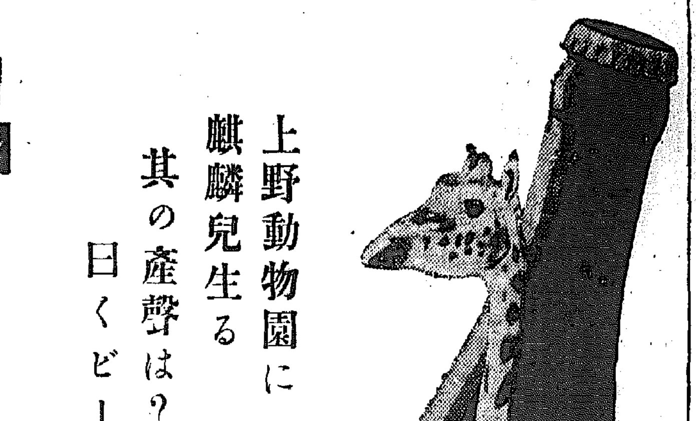

キリンビール

上野動物園に
麒麟兒生る
其の産聲は？
曰くビール

生來麒麟は啼かぬもの

KIRIN BREWERY　LAGER　商標　TRADE　KIR　Bottled at the Brewery at Yokohama

麒麟麥酒株式會社

8-23

便秘にミルパール　P　大日本製藥株式會社　大阪・東京

一滴……爽快!!

ツルチユク

■白頭山特産■朝鮮みやげ■世界好評の■滋養飲料■

■夏の保健に■御進物用に■戴いた人が■大喜びです■



**京龍館**　十二日より三日間　大衆席十錢　毎日正午より連續三回　入替なし
大船特作サウンド版　監督 深田修造　主演 近衛敏明 水島光代　僕の春
京都特作トーキー　監督 伊藤大輔　主演 阪東好太郎 山田五十鈴　四十八人目
◎近日上映　◎獅子の[illegible]　◎米と麦

**黄金座**　十二日より五日間

| | | | | |
|---|---|---|---|---|
| 大毎 | 國際ニユース | | 2,05 | 6,40 |
| 現代劇 | 嫁ぎ行くまで | | 2,15 | 6,50 |
| 洋劇 | 快速突破隊 | 11,30 | 3,30 | 8,00 |
| 時代劇 | 恩讐巡禮唄 | 12,35 | 4,35 | 9,10 |

（[illegible]太郎主演）
各席全部大人五〇錢・生小人三〇錢・小供生二〇錢

**京城劇場**　七月十日より　毎夕六時半開演　熱と力の！新派劇　桂恵一郎一座　連夜大好評に付　上演藝題　一、天他しぶき　一、天保[illegible]　一、股旅多助　一、[illegible]十郎の妻　一、子育て文七　一、呼子鳥　一、[illegible]　各等二十錢均一

**明治座**　松竹キネマ　七月八日より上映　映寫時間表

| | | | | |
|---|---|---|---|---|
| メトロ日本版 | 豪華一代娘 | 11,00 | 2,58 | 7,00 |
| | 京日世界ニユース　朝日世界ニユース | 12,42 | 4,40 | 8,45 |
| 大都映畫 近代劇 | 金色夜叉 | 12,56 | 4,53 | 8,50 |

[illegible]サービス

**浪花館**　七月十二日より　特別お盆興行　入場料 大人三十錢 小人二十錢　大衆席
新興本年度超特作　本所七不思議　市川男女之助・鈴木澄子
大衆超特作　風流五家嵐
コロムビア大作　新進スター總出演　完全犯罪　エドワード・アーノルド氏
晝夜二回　第一回午前十一時十分より

**ワカゲキ**　十三日より　大人 小人

| | | | | |
|---|---|---|---|---|
| 1, 白薔薇は咲けど | 11,20 | 2,15 | 1,50 | 8,35 |
| 2, お馬に乘つて | 12,40 | 3,35 | 7,00 | |
| 3, 大毎ニユース・漫畫 | 1,55 | 4,50 | 8,15 | |

(1)P・C・L・特作 入江たか子・佐伯秀男主演 (2)ワーナー特作 ジョー・E・ブラウン主演
冷房完備

**團成社**　十四日より二十日迄　特別興行　午後六時半開幕
二十世紀フォックス超特作 新総天然色 監督ヘンリイ・キング　ラモナ
ビックフォードラスキ プロ超特作 ユナイテッド特別提供　[illegible]
新興キネマ超特作品　本所七不思議
或る雨の午後
大阪朝日世界ニユース　[illegible]

**喜楽館**　日活　七月十日——七月十四日——五日間
R・K・O映畫超特作總天然色映　踊る海賊　ステファイ・デイユーナ・チヤールスユクンス主演
高橋是清 自傳前篇　高橋是清 自傳後篇　日活超大作・[illegible]　中野かほる主演
午前11時30分開演 晝夜入替なし　大人30セン 小人20セン

**朝日座**　七月十四日より三日間　天中軒雲月　[illegible]

**中央館**　十一日より十四日まで四日間　有頂天時代　孫悟空　[illegible]

# 公債市場は立會停止 日支爲替は銀安の圓高
## 金融界は事變內容を洞察 上海財界は不安人氣濃化

【上海十三日發同盟】北支時局惡化の報を入れた十三日朝來上海各市場は寄附前より早くも不安人氣濃厚、公債市場は最も敏感にこれを反映、統一公債は十日の引値より五弗八仙を急落立會停止となつた、午後は中央軍出動の報で人氣一層惡化し各市場軒並急歎化し一般經濟界の時局に對する認識を表明した、爲替市場は從來の日支紛爭の場合とは反對に銀安圓高を示現、一〇二圓二分の一の寄付レートが後場には一〇二圓四分の一となつたがこれは支那銀行、支那爲替業者方面が北支事變により支那の對外借款交渉頓挫、銀貨增發による通貨の膨脹を懸念、外貨買を急ぎ始めた爲の現れで從來かつて見ざるもので、事件の內容と金融爲替市場への反映及び將來の動向を如實に示したものである、孔祥熙氏は蔣介石氏の命により急遽ニューヨークから歸國に決し八月初め歸任の豫定である

# 政府を信ぜず 各市場は大混亂
## 經濟金融界危機に瀕す

【上海十三日發同盟特派員發】北支時局擴大必至の情勢に上海初め全國の各市場は混亂し經濟金融界共に重大危機に直面するに至つた、國民政府當局は現在强いて悲觀論を放逐し安定に努めてゐるが、到底下の情勢では到底制止せしめる方法なく重要市場公債は昨日暴落して立會停止となつた外、各地とも市場大混亂に陷り不安增大の一途を辿つてゐる

## 朝鮮銀行異動

鮮銀では十二日付を以て東京銀行總出納係の第一次支店長級の異動を左の通り行つた

大連支店勤務 山崎 庄司
國庫課長を命ず
支店課勤務 興田田靖廣
旅順支店支配人を命ず
平壤支店支配人代理 郁崎 隆介
支店課勤務を命ず
青島支店支配人代理 南部 晴光
平壤支店支配人代理を命ず
青島支店勤務 圓谷 俊次
青島支店支配人代理を命ず
鎭南浦支店勤務 中村 英祐
鎭南浦支店支配人代理を命ず
國庫課長 栗原卯三郎
旅順支店支配人 古賀菊次郎
鎭南浦支店支配人代理
京城總務課勤務を命ず 望月 明吉

## 興南發肥料 頗る好調

一時落しく懸念された農繁期に於ける植付も六月下旬以來の降雨の爲め順調に進行することゝなつたが、之れに伴ふ肥料の動きは益々好調を示し興南發送による硫安、硫燐安、硫化燐安、過燐酸、調合肥料等につき六月分の概況を見るに道が硫安はその王座を占めてゐるが前年同期對比は調合肥料が約十三倍の激增振りである、之を示めすと次の通りである（單位瓲）

| | 本年 | 前年同期 | 前年比增 |
|---|---|---|---|
| 硫安 | [illegible] | [illegible] | [illegible] |
| 硫燐安 | [illegible] | [illegible] | [illegible] |
| 硫加燐安 | [illegible] | [illegible] | [illegible] |
| 過燐酸 | [illegible] | [illegible] | [illegible] |
| 調肥 | [illegible] | [illegible] | [illegible] |

## 大邱苹果 初出荷 一般に作柄良

本年の林檎作柄は天候順調であつたため頗る順調に推移し大邱產の初出荷を見たが一箱（三〆入）六圓で取引された、鎭南浦及黃海道も今の所病虫害の被害になく作付反別の增加と相俟つて今年の林檎は前年の賣收千六百萬貫の二割五分の增收が見込まれ

# 社債發行をやめ 一千萬圓借入れ
## 鮮滿拓殖と三銀行の諒解成立

鮮滿拓殖では滿洲における土地購入資金に自作農創定資金等の爲め社債發行計畫をたて過般來總理事が東上シンジケート銀行團其他と折衝中であつたが、長期資金の取扱は起債市場の現下の情勢から不可能となり止むを得ず借入金によることにし折衝の結果、興銀、一銀、鮮銀から約一千萬圓の借入に成功、右三銀行の諒解を得るに至つた、右につき十二日あかつきにて歸城した理事は左の如く語つた

起債市場の情勢は全く停頓狀態で四分五厘債が辛うじて百圓を維持し四分三厘債の如きは百圓を割るといふ始末だ、起債するには四分三厘の利率が不可避とされるので起債は此の際止め借入金によることにした、條件其他細目は未だ決定してゐないが三銀行の諒解を得た、この借入金は適當の時期に社債に振替へる豫定である

# 船車直送での 鮮米直取引漸增
## 海運賃騰貴が刺戟材料

鮮米の船車連絡輸送は海運運賃の騰貴が有力な刺戟材料となり激增を續け最近京都穀物組合が從前の販路經由取引を中止し直取引に轉向する事に決定して居り、この外九州各地、山陽、山陰各沿線の直取引も新穀期に入れば表面化すべく朝鮮運送の責任輸送の六萬瓲は大體確定の情勢では不安ないやうである、値段も昨秋に於ける作柄不良の影響を受ける先高を見越されてゐる、荷就南浦の走りも二十日頃には出廻る見込である

## 朝鮮運送が 監察員設置

朝鮮運送では膨脹する業務と事業の擴張に備へて今回本社の職制を改正し專務取締役直屬に監察員制下監督官廳の諒解を得つゝある

## 朝鮮火災決算 一分增配の意向

朝鮮火災では來る十九日重役會を開催上期決算案を査定、八月中旬（十七、八日頃）定時總會を開催して
上期諸決算業皿に利益金處分案議決の件▲監査役全員任期滿了につき改選の件▲取締役一名辭任につき補選の件
を附議するが、配當は上期業績の好化により一分增配の意向で、目下監督官廳の諒解を得つゝある

金、銀、白金 杉山商會 京城明治町

## 東海中部線落札

東海中部線第八工區永川株浦間延長七粁五二〇の土工新設工事は十二日入札の結果二十六萬五千八百圓で北陸組に落札した、又三日浦商城間の後川橋梁橋工事は同十二日入札の結果二十三萬三千圓で近江組に落札した

…度を增く事となつた、監察員の主査には運本社の選長だつた大熊健次郎氏が就任し、監察員は渡邊、金谷、張の三氏で業務擴張に伴ふ支店、代行營業所の監督に當る豫定である

# 預金減貸出增
## 全鮮金組 六月末帳尻概算

全鮮金組六月末現在預金貸出高概算は預金一億六千四百八萬三千圓貸出一億四千八百七十八萬八千圓で前月末に比し預金二十萬三千圓減貸出六百三十萬圓增となつた、一方前年同期の預金貸出增減數は預金八十五萬一千圓貸出六百五十二萬二千圓で本年は前年よりも預金に比し幾分貸出し超過の傾向であるが七月以降は既報の貸出し整成のため貸出增勢は抑へられるものと見られてゐる、なほ前年七月末に對しては預金八百二十七萬三千圓貸出五千三百二十八萬五千圓の各增である

## 京城手形交換 枚數金額共減

京城組銀五日より十日までの第二週手形交換高は枚數一萬五千三百六十一枚交換金額二千三百十三萬二千六百四十圓交換差額五百三十一萬六千四百九十七圓で前週に比し枚數一萬二百六十四枚交換金額八百七十四萬一千九百四十二圓の各減少である

株の御用は 京城 二田原へ

## 倉庫貨物狀況

京城手形交換所調査＝京城府內倉庫貨物出入狀況は（瓲、圓）

| | 個數 | 金額 |
|---|---|---|
| 本月入庫 | [illegible] | [illegible] |
| 本月出庫 | [illegible] | [illegible] |

月末現在高は十四萬四千五百五十二個、金額三百九十二萬九千六百三十三圓と前月末に比し個數においては一萬一千六百二個の減少なるも金額に於ては十九萬九千百七十五圓の增加をした

## 上旬鮮米移出入高

七月上旬の鮮米內地移出は內地增で前年同期よりも却つて一萬二百石增加の十二萬四百石となつた然しながら累計に於ては百六十萬餘石の減で今後端境期に入るため移出の活況は期待し難い狀態である（次表財務局調査單位石）

◇―米穀移出高

| | 本年 | 前年 |
|---|---|---|
| 上旬 | [illegible] | [illegible] |
| 累計 | [illegible] | [illegible] |

◇―米穀移入高

| | 本年 | 前年 |
|---|---|---|
| 上旬 | [illegible] | [illegible] |
| 累計 | [illegible] | [illegible] |

◇―粟穀移入高

| | 本年 | 前年 |
|---|---|---|
| 上旬 | [illegible] | [illegible] |
| 累計 | [illegible] | [illegible] |

◇鮮銀對外爲替建値（十三日）
紐育 廿八弗八分の五
倫敦 一志二片十六分の十五
上海 一〇五圓丁

## 穗落

朝鮮重工業の創立總會も暗雲低迷の念もあつたが總會は卅五分の短時間で終了▲「たぬき」森社長の老腕は美事總理されて事前の醞釀に努功したらしいとは流石は老狸そのものである▲中央無盡の株式割當ても公募や無盡加入者を優遇したあたりは時勢を察知したもの▲資產評價百二十萬圓ばかりのれん料四十二萬圓もまあ妥當な所だ▲公債市場は立會停止、爲替低落＝但しこれは支那の話▲仁川の知米出來高は四十六萬石の活況

# 中央無盡會社（資本五百萬圓 四分の一拂込） 設立要綱決まる
## 八月十四日創立總會
### けふ銀行集會所で發起人會

中央無盡會社（資本金五百萬圓）の發起人總會は十三日午前十一時半より銀行集會所で開催甘蔗知事、佐伯府尹、神谷內務部長、谷田立委員長及發起人六十名のうち三十三名出席三木創立委員より經過報告あり谷氏司會の下に協議に入り

一、合同三社の資產調査
二、創立趣意書
三、事業目論み書
四、定款案
五、株式の割當

を附議したが何れも原案通り可決した、合同三社の資產評價は百十九萬一千五百四十四圓のれん代四十三萬圓と決定し株式の割當其他は左の通りとなつた

| | 株 |
|---|---|
| 一、三社割當 | 三六、六〇〇 |
| 二、三社重役引受 | 六、七〇〇 |
| 三、發起人引受 | 一四、七〇〇 |

（三社重役十一人を除く）
內譯
鮮銀五、〇〇〇▲殖銀五、〇〇〇▲其他は一人に付き一〇〇宛
四、公募 一五、〇〇〇
五、加入者割當 一七、〇〇〇
七、〇〇〇株、五萬圓以上二〇株、三萬圓以上一〇株
▲株式募集は七月十七日より二十一日迄

而して新會社は八月十四日創立總會を開催創立登記を了し九月一日より營業開始の豫定である、尚株式募集に關する要項は左の通り
▲株式割當通知は七月二十三日
▲第一回拂込は七月廿四日より同月廿八日迄

朝取證券取引員 京城證券 京城府南大門通二丁目 代表電話本局五一〇〇番

## 全鮮會社現況 六月末現在

全鮮に於ける六月末現在の會社數は本店五千二十九社、公稱資本金十二億六千三百十二萬七千圓、拂込資本金七億七千五百三十六萬九千圓、又支店百六十社、公稱資本金十二億八千八百十六萬四千圓、拂込資本金九億四千四百四十七萬三千圓で合計五千百八十九社、公稱資本金二十五億五千百七十九萬三千圓、拂込十七億千九百八十四萬二千圓で前月末に比し九社、公稱資本三千六百九十一萬四千圓、拂込四千三百四十二萬二千圓何れも增加してゐる

## 株式

# 重要商品安に 後場弃落す
## 强氣は突込み買

### 前場

前日は北支の形勢重大化による派兵決定と支那側の無誠意振りにより寄附一段と急追せりとの報に敏化せる市場は一段と之に拍車をかけ軟派の猛追撃に賣方は總崩れとなり大混戰を演じたのであるが今朝は蔣介石の對日强硬命令の報もあり人氣の惡化と共に新東一四六圓丁と七安新鐘二七五圓九と一圓一安大新八三圓九と二圓安日產七七圓丁と六安と一齊安朝新三二圓三と二安に寄附ると新東は六圓丁と上値に採み合ひたが五圓丁と一圓方崩れ新鐘は七新は三圓六八と不味帝人一四一圓五日產新五九圓三朝石四三圓丁とありあと新東は六圓五と引返し新鐘も五圓丁と戾したが今一つ伸力なく結局後市この邊の採み合に推移し新東一四六圓三と三高新鐘二七五圓六と三安大新九四圓丁と一高日產七七圓二と二高朝新三二圓三と同事に前場引

### 後場

前場持合のあと後場は新東一四五圓五と八安大新八三圓四と六安新鐘二七四圓五と六安朝新三二圓四と寄附あと三品安から新鐘は六七圓丁と弃落を演じ新東も四圓五と四圓安大新も二圓安と投げ物殺到に大混戰を演じたがあとは大勢强調とみる强氣の買進みに反撥歩調を辿つた

### 戾りは買だ

北支の形勢重大化と共に政府は全國民に呼びかけて國民支援の下に對支政策の總決算を行はんとの意圖を表明してゐるが之に對し南京政府は依然として非を改めず蔣介石は直屬の軍隊に對日戰爭準備を命じたと傳へられてゐるので前日暴落を演じた後先今朝も引續い軟勢を改めず新東は一五五圓丁まで引落してゐる崩け方の激しかつた株式がそれ丈け下げ方も激しいのであるが新東も五〇圓の大關門を割込んで來客筋の總崩れとなつたのであるから事態の如何によつてはまだ〳〵下に行く方が强いとであらう新鐘は高値から二十五圓落も棒落し今朝は二七三圓丁まであつた寄附から二四九十錢安である投機化してゐるから新鐘の動搖は激しいし東華紡との關係も深く北支進出を一時的にでも阻止される事になり又新しい分野として新紡織得の北支輿地進出による羊毛の買付などの前途が懸念されるのでなくなると何でも利いて來るのであるから堪つたものではない又上旬貿易に於ける輸出の朗狀や三品安なども手傳つてゐるから新鐘は北支情勢の動きにつれて今一つ大きく叩かれるのではないかと思はれる支那の出樣如何と云ふよりも事態はもはや行くところまで行つてみるのであるから相場も又この邊で下げ止まるなどと考へるのは餘りに氣が早いまだ下値を殘してゐる

大原現物店 京城府明治町 ○本日ノ動キ午後二時調

| 銘柄 | 値 | 前日比 |
|---|---|---|
| 朝取新 | [illegible] | [illegible] |
| 鐘紡新 | [illegible] | [illegible] |
| 東株新 | [illegible] | [illegible] |
| 日產 | [illegible] | [illegible] |
| 重工 | [illegible] | [illegible] |
| 日本工業 | [illegible] | [illegible] |
| 昭和人絹 | [illegible] | [illegible] |

明治町 書肆 前場 ...

▲昨日は前後場を通じて物凄い混戰であつた暴落から暴落と入振りに村は緊張を呈してみたが何處に行つても北支情勢の見透しがつかない話で持ち切りだ▲今回の政府の態度をみると支那の出様如何などとは問題ではない對支政策をこの國民の總支援によつて總決算を行ふ決意であると受取れる▲然りとすればこの派兵は從來のものとは大いに異なるものがある短時日に解決點に到るかどうか見透し等は全くつかない最後のギリ〳〵迄解決をつけるんだから株式市場だつて度然と覺悟を云つてみる時ではないのだ▲臨時議會を控へてみるがそれまで解決がつくなどと呑氣な事を云つてみる時ではないこの相場はまだ〳〵軟材料で叩かれるとみてよい▲春のブーム以來まだ整理し切れない玉がうんと殘されてゐるのであるから此機會に一切合切投げ出して了ふ事だそして心氣一轉出直さなければ玉整理など出來るものではない相場にも勝てないのだ見切が大事とは此の事だ▲即ちこの事變によつて新東新鐘以下雜株もみな深く叩かれる理よいのだ投げる物を投げ出して灰汁拔けに至つたならばそこには五ヶ年計畫、生產擴充膨大豫算が待つてゐる▲この相場には其の樂しみがある勿論下げたものは又上げるのは常道ではあるが今回の下げ方は一寸意味が違ふと解釋してよい▲北支問題でも解決してみろ日本は東亞の盟主として の地位を確立する事になるのだその時が國力伸張相場が出る時だ餘株など問題ではない▲買る丈け賣らしておいて主力株でも雜株でも買場を狙ふ事だ急ぐ事はないさうだ

## 株式（十三日）

### 朝取短期

| 銘柄 | 寄付 | 大引 | 高値 | 安値 |
|---|---|---|---|---|
| 朝取新 前 | [illegible] | [illegible] | [illegible] | [illegible] |
| 朝取新 後 | [illegible] | [illegible] | [illegible] | [illegible] |
| 同新 前 | [illegible] | [illegible] | [illegible] | [illegible] |
| 同新 後 | [illegible] | [illegible] | [illegible] | [illegible] |
| 大新 前 | [illegible] | [illegible] | [illegible] | [illegible] |
| 大新 後 | [illegible] | [illegible] | [illegible] | [illegible] |
| 東新 前 | [illegible] | [illegible] | [illegible] | [illegible] |
| 東新 後 | [illegible] | [illegible] | [illegible] | [illegible] |
| 日產 前 | [illegible] | [illegible] | [illegible] | [illegible] |
| 日產 後 | [illegible] | [illegible] | [illegible] | [illegible] |
| 同新 前 | [illegible] | [illegible] | [illegible] | [illegible] |
| 同新 後 | [illegible] | [illegible] | [illegible] | [illegible] |
| 鐘新 前 | [illegible] | [illegible] | [illegible] | [illegible] |
| 鐘新 後 | [illegible] | [illegible] | [illegible] | [illegible] |
| 帝人 前 | [illegible] | [illegible] | [illegible] | [illegible] |
| 帝人 後 | [illegible] | [illegible] | [illegible] | [illegible] |
| 製鐵 前 | [illegible] | [illegible] | [illegible] | [illegible] |
| 製鐵 後 | [illegible] | [illegible] | [illegible] | [illegible] |
| 拓新 前 | [illegible] | [illegible] | [illegible] | [illegible] |
| 拓新 後 | [illegible] | [illegible] | [illegible] | [illegible] |
| 電新 前 | [illegible] | [illegible] | [illegible] | [illegible] |
| 電新 後 | [illegible] | [illegible] | [illegible] | [illegible] |
| 北紙 前 | [illegible] | [illegible] | [illegible] | [illegible] |
| 北紙 後 | [illegible] | [illegible] | [illegible] | [illegible] |
| 朝石 前 | [illegible] | [illegible] | [illegible] | [illegible] |
| 朝石 後 | [illegible] | [illegible] | [illegible] | [illegible] |
| 京新 前 | [illegible] | [illegible] | [illegible] | [illegible] |
| 京新 後 | [illegible] | [illegible] | [illegible] | [illegible] |

### 朝取算定と日歩

| 銘柄 | 算定 | 日歩 | 代引 |
|---|---|---|---|
| 朝取 | [illegible] | [illegible] | [illegible] |
| 同新 | [illegible] | [illegible] | [illegible] |
| 大新 | [illegible] | [illegible] | [illegible] |
| 東新 | [illegible] | [illegible] | [illegible] |
| 鐘新 | [illegible] | [illegible] | [illegible] |
| 拓新 | [illegible] | [illegible] | [illegible] |
| 日產 | [illegible] | [illegible] | [illegible] |
| 日產 | [illegible] | [illegible] | [illegible] |
| 北紙 | [illegible] | [illegible] | [illegible] |

### 朝取短期臨玉表

| 銘柄 | 賣方 | 買方 | 取組高 |
|---|---|---|---|
| 朝取 | [illegible] | [illegible] | [illegible] |
| 同新 | [illegible] | [illegible] | [illegible] |

### 大株長期

| 銘柄 | 前寄 | 前引 | 後寄 | 後引 |
|---|---|---|---|---|
| 東株 | [illegible] | [illegible] | [illegible] | [illegible] |
| 東新 | [illegible] | [illegible] | [illegible] | [illegible] |
| 鐘紡 | [illegible] | [illegible] | [illegible] | [illegible] |
| 鐘新 | [illegible] | [illegible] | [illegible] | [illegible] |
| 大株 | [illegible] | [illegible] | [illegible] | [illegible] |
| 大新 | [illegible] | [illegible] | [illegible] | [illegible] |
| 日石 | [illegible] | [illegible] | [illegible] | [illegible] |
| 日產 | [illegible] | [illegible] | [illegible] | [illegible] |
| 郵船 | [illegible] | [illegible] | [illegible] | [illegible] |
| 同新 | [illegible] | [illegible] | [illegible] | [illegible] |

長期 [illegible]枚累計 [illegible]枚
短期 [illegible]枚累計 [illegible]枚

### 大株短期

| 銘柄 | 寄付 | 大引 | 高値 | 安値 |
|---|---|---|---|---|
| 大新 前/後 | [illegible] | [illegible] | [illegible] | [illegible] |
| 鐘新 前/後 | [illegible] | [illegible] | [illegible] | [illegible] |
| 日產 前/後 | [illegible] | [illegible] | [illegible] | [illegible] |
| 東新 前/後 | [illegible] | [illegible] | [illegible] | [illegible] |
| 日穀 前/後 | [illegible] | [illegible] | [illegible] | [illegible] |
| 日レ 前/後 | [illegible] | [illegible] | [illegible] | [illegible] |
| 日曹 前/後 | [illegible] | [illegible] | [illegible] | [illegible] |
| 帝人 前/後 | [illegible] | [illegible] | [illegible] | [illegible] |
| 同新 前/後 | [illegible] | [illegible] | [illegible] | [illegible] |
| 朝鮮 前/後 | [illegible] | [illegible] | [illegible] | [illegible] |
| 日窒 前/後 | [illegible] | [illegible] | [illegible] | [illegible] |

### 大株短期喰合

| 銘柄 | 賣 | 買 | 取組 |
|---|---|---|---|
| 日產 | [illegible] | [illegible] | [illegible] |

### 東株長期

| 銘柄 | 前寄 | 引 | 後寄 | 引 |
|---|---|---|---|---|
| 新東 | [illegible] | [illegible] | [illegible] | [illegible] |
| 大新 | [illegible] | [illegible] | [illegible] | [illegible] |
| 倉紡 | [illegible] | [illegible] | [illegible] | [illegible] |
| 鐘紡 | [illegible] | [illegible] | [illegible] | [illegible] |
| 同新 | [illegible] | [illegible] | [illegible] | [illegible] |
| 東新 | [illegible] | [illegible] | [illegible] | [illegible] |
| 三菱 | [illegible] | [illegible] | [illegible] | [illegible] |

### 東京短期

| 銘柄 | 寄付 | 大引 | 高値 | 安値 |
|---|---|---|---|---|
| 東新 前/後 | [illegible] | [illegible] | [illegible] | [illegible] |
| 日產 前/後 | [illegible] | [illegible] | [illegible] | [illegible] |

### 東京短期喰合

| 銘柄 | 賣 | 買 | 取組高 |
|---|---|---|---|
| 東新 | [illegible] | [illegible] | [illegible] |
| 大新 | [illegible] | [illegible] | [illegible] |

### 東京現株

| 銘柄 | 値 | 銘柄 | 値 |
|---|---|---|---|
| 東株 | [illegible] | 滿鐵 | [illegible] |
| 東新 | [illegible] | 同新 | [illegible] |
| 鮮銀 | [illegible] | 東拓 | [illegible] |
| 同新 | [illegible] | 同新 | [illegible] |
| 鐘紡 | [illegible] | 富士紡 | [illegible] |
| 同新 | [illegible] | 日石 | [illegible] |
| 東亞 | [illegible] | 満毛 | [illegible] |

## 期米（十三日）

### 朝取仁川

| 節 | 當限 | 中限 | 先限 |
|---|---|---|---|
| 前場（一） | [illegible] | [illegible] | [illegible] |
| （二） | [illegible] | [illegible] | [illegible] |
| （三） | [illegible] | [illegible] | [illegible] |
| （四） | [illegible] | [illegible] | [illegible] |
| （五） | [illegible] | [illegible] | [illegible] |
| （六） | [illegible] | [illegible] | [illegible] |
| （七） | [illegible] | [illegible] | [illegible] |
| （八） | [illegible] | [illegible] | [illegible] |
| （九） | [illegible] | [illegible] | [illegible] |
| （十） | [illegible] | [illegible] | [illegible] |
| 後場（一） | [illegible] | [illegible] | [illegible] |
| （二） | [illegible] | [illegible] | [illegible] |
| （三） | [illegible] | [illegible] | [illegible] |
| （四） | [illegible] | [illegible] | [illegible] |
| （五） | [illegible] | [illegible] | [illegible] |
| （六） | [illegible] | [illegible] | [illegible] |
| （七） | [illegible] | [illegible] | [illegible] |
| （八） | [illegible] | [illegible] | [illegible] |
| （九） | [illegible] | [illegible] | [illegible] |
| （十） | [illegible] | [illegible] | [illegible] |

### 大阪期米

| 節 | 當限 | 中限 | 先限 |
|---|---|---|---|
| 前場（一） | [illegible] | [illegible] | [illegible] |
| （二） | [illegible] | [illegible] | [illegible] |
| （三） | [illegible] | [illegible] | [illegible] |
| （四） | [illegible] | [illegible] | [illegible] |
| （五） | [illegible] | [illegible] | [illegible] |
| （六） | [illegible] | [illegible] | [illegible] |
| （七） | [illegible] | [illegible] | [illegible] |
| 後場（一） | [illegible] | [illegible] | [illegible] |
| （二） | [illegible] | [illegible] | [illegible] |
| （三） | [illegible] | [illegible] | [illegible] |
| （四） | [illegible] | [illegible] | [illegible] |
| （五） | [illegible] | [illegible] | [illegible] |
| （六） | [illegible] | [illegible] | [illegible] |
| （七） | [illegible] | [illegible] | [illegible] |
| （八） | [illegible] | [illegible] | [illegible] |

### 東京期米

| 節 | 當限 | 中限 | 先限 |
|---|---|---|---|
| 前場（一） | [illegible] | [illegible] | [illegible] |
| （二） | [illegible] | [illegible] | [illegible] |
| （三） | [illegible] | [illegible] | [illegible] |
| （四） | [illegible] | [illegible] | [illegible] |
| （五） | [illegible] | [illegible] | [illegible] |
| （六） | [illegible] | [illegible] | [illegible] |
| （七） | [illegible] | [illegible] | [illegible] |
| 後場（一） | [illegible] | [illegible] | [illegible] |
| （二） | [illegible] | [illegible] | [illegible] |
| （三） | [illegible] | [illegible] | [illegible] |
| （四） | [illegible] | [illegible] | [illegible] |
| （五） | [illegible] | [illegible] | [illegible] |
| （六） | [illegible] | [illegible] | [illegible] |

標準米値段 [illegible] 取組高 [illegible] 出來高 [illegible]

### 大阪期米喰合

| | 賣方 | 買方 | 取組高 |
|---|---|---|---|
| 當限 | [illegible] | [illegible] | [illegible] |
| 中限 | [illegible] | [illegible] | [illegible] |
| 先限 | [illegible] | [illegible] | [illegible] |

引續氣配 [illegible]

### 各地期米

| 地 | 前場 | 引 | 後場寄 | 引 |
|---|---|---|---|---|
| 兵庫 | [illegible] | [illegible] | [illegible] | [illegible] |
| 下關 | [illegible] | [illegible] | [illegible] | [illegible] |
| 名古屋 | [illegible] | [illegible] | [illegible] | [illegible] |
| 釜山 | [illegible] | [illegible] | [illegible] | [illegible] |
| 大邱 | [illegible] | [illegible] | [illegible] | [illegible] |
| 群山 | [illegible] | [illegible] | [illegible] | [illegible] |
| 木浦 | [illegible] | [illegible] | [illegible] | [illegible] |
| 鎭南浦 | [illegible] | [illegible] | [illegible] | [illegible] |

## 商品（十三日）

△大阪綿糸
| | 前場 寄付 | 大引 | 後場 寄付 | 大引 |
|---|---|---|---|---|
| 七月限 | [illegible] | [illegible] | [illegible] | [illegible] |
| 一月限 | [illegible] | [illegible] | [illegible] | [illegible] |

△横濱生糸
| | 寄 | 引 |
|---|---|---|
| 前場 當限 | [illegible] | [illegible] |
| 前場 先限 | [illegible] | [illegible] |
| 後場 當限 | [illegible] | [illegible] |
| 後場 先限 | [illegible] | [illegible] |

△大阪棉花
| | 寄 | 引 |
|---|---|---|
| 前場 當限 | [illegible] | [illegible] |
| 前場 先限 | [illegible] | [illegible] |
| 後場 當限 | [illegible] | [illegible] |
| 後場 先限 | [illegible] | [illegible] |

△大阪人絹
| | 寄 | 引 |
|---|---|---|
| 前場 當限 | [illegible] | [illegible] |
| 前場 先限 | [illegible] | [illegible] |

△東京人絹
| | 寄 | 引 |
|---|---|---|
| 前場 當限 | [illegible] | [illegible] |
| 前場 先限 | [illegible] | [illegible] |
| 後場 當限 | [illegible] | [illegible] |
| 後場 先限 | [illegible] | [illegible] |

△福井人絹
| | 寄 | 引 |
|---|---|---|
| 前場 當限 | [illegible] | [illegible] |
| 前場 先限 | [illegible] | [illegible] |
| 後場 當限 | [illegible] | [illegible] |
| 後場 先限 | [illegible] | [illegible] |

△大阪砂糖
| | 寄 | 引 |
|---|---|---|
| 前場 當限 | [illegible] | [illegible] |
| 前場 先限 | [illegible] | [illegible] |
| 後場 當限 | [illegible] | [illegible] |
| 後場 先限 | [illegible] | [illegible] |

## 外電（十三日）

倫敦銀塊 [illegible]
米棉 [illegible]
印棉 [illegible]
スチール株 [illegible]
アナコンダ株 [illegible]
米日爲替 [illegible]
英米爲替 [illegible]

## 金融（十三日）

東京コール
無條件 〇七〇〇
翌日拂 〇七五〇
普通 〇七五〇

日銀帳尻（十二日）
| | | 增減 |
|---|---|---|
| 發行高 | [illegible] | [illegible] |
| 正貨準備 | [illegible] | [illegible] |
| 保證準備 | [illegible] | [illegible] |
| 貸出高 | [illegible] | [illegible] |
| 預金高 | [illegible] | [illegible] |

鮮銀帳尻（十一日）
| | |
|---|---|
| 發行高 | [illegible] |
| 正貨準備 | [illegible] |
| 保證準備 | [illegible] |

# 阪地の急騰足に 一轉沸騰す
## 前途愈よ波瀾兆

### 米

前場 前日大混戰裡に大引せ…は中十錢と持合つて寄附その後阪地の不勢を入れ中先は因守から三十錢中二圓八十錢先は二十錢と利喰賣物現はれ十一錢から十錢と…

後場 前場引際崩落せる後先鏡先は當一圓三十錢中二圓七十一錢先は二圓〆六錢と二錢安に寄附その鼻十一錢と反撥し阪地品に中九十一錢先は三十五錢と弃騰した

…暴崩れを演じあとは〆九錢から更に〆八錢と殘存米期待外れも一巡賣崩された商狀を呈して前場引

…も期待されるので吹いた所は再び賣られて來るであらうが要するに大勢は非常に强いものになつた

## 米界六感

▲北支派兵決定と殘存米の減少で前日後場は鄕立ち演じ遂に大引一本は延期する始末で市場は沸き返つてみた近頃にない珍らしい事であつた▲翌氣一本を材料に强買となつてみたのであるから强材料がかくの如く二重に作用して來たのではその反動は堪らない賣方は總崩れ株式とは逆行の兩方共物凄い相場振りであつた▲殘存米は今日の第三次發表で完了するのであるが殘存減の人氣は既は一應昨日で相場に織込んだとみる向もあつて今日は寄附以降引弛んだ▲之は中限を買掛つてみた强氣の一派が利喰しつゝあるのとマバラの買方が先行騰成で利喰を急いでみるからであるからである吹値は齒つて來るからこの邊で一應持合ふ事になつて來るだらう▲昨日から今日にかけて人氣は皆に轉じつゝあるので寄筋でも成行買となつてみるやうであるがこの上果して强氣がどれ程とれるか興味深いものがある▲先限は天災一つで如何樣にも動くのであるが中限は何處も强い東京などは五圓〆十錢に乘せて寄附いてみた近來にない荒い相場だ▲殘存も發表され北支問題も一巡賣はれたがこの北支丈けは今後も買材料にならうし天候の推移如何と相俟つて米界も久しい沈滯から脫け愈よ波瀾期に入つた譯だ

## 仁川穀物出入（十二日）

移入玄米一、〇六〇叺租一、二四三石▲移出玄米二、四〇〇叺白米八、七六〇叺大豆五、四五八叺

## 雜株軒並安

紡績人絹株は前日來一流物が投げられてゐるが今朝も引續いて氣配軟調を呈してゐるので今一つ安い所をみせるであらうとの事であつた雜株は昨日に遡く三十圓から五十圓あたりまでの値頃のものは一律に一圓五十錢から二圓安の氣配であつて現物は賣壓なく閑散を呈してゐる重工業物では三菱重工が一圓安の四〇圓五日產工業は三四圓方安で三九圓丁日立新も一圓安の五一圓三五で昏安い日本ベルプは二圓安の二〇圓二七日石新二圓安の七〇圓三、八幡製鐵一圓五安の三九圓五日曹新は生保筋の買で六〇圓を拔き强調を辿り久振りに活況をみせるかと思はれた機先にこの事變に出鼻を挫かれて台湖れを演じ五九圓五七であつた九州曹達も一圓安の四一圓丁で成行賣でも買物なしの狀態であつた大阪東京からの情報によるも事態を頗る重大視してゐる人氣は惡化の一途にありこの上何程かの材料が出る事になると又叩かれる事になるので買氣は全く萎縮し切つてゐるとの事であつた之によつて觀測するも雜株もこの邊で相當思ひ切つて投げ出して來ないと轉換出來ない併しこの事變によつて相場は大きな轉換期に臨んでゐるものである

るこゝで思ひ切つて叩かれたら更らうから秋への期待は一段と大きくなる

### 買物前場

日曹鑛業二五圓三神戶港新三六圓丁小田原新二〇圓八足利新二二圓八

## 國債 總見送り 釘付

北支の情勢依然險惡を續け金融界はこれが成行を注目してゐるので國債市場も大體に見送られ相場は內地債及び外貨債券殆んど釘付狀態に陷つた爲し北支事變は前線觀する向も多く押目買溜適當位してる樣であつた

東京國債 ▲甲五分利一〇、一五五▲一回四分利不申▲一回四分利一〇一、〇〇▲佛貨一九六

# 中限を利喰

前日後場引際は戰爭氣分濃厚と七月一日現在殘存米第一次發表分は一千百九萬一千石にて前年同期に比し僅かに八萬五千石の增に過ぎないので一般の豫想を裏切つたところから軟派の總崩れとなり引際は一轉棒立ちとなり大混戰裡に了つたが今朝は先限は二圓二十錢の寄附で碾りであつた而して北支に於ける情勢は一段と重大化の形勢にあるので相場は强硬を免れないであらうとみられてゐる而して中先の鞘は一時八十錢近く開いて更に擴大するのではないかとみられてみたのであるが今朝の寄附では中先六十錢に收縮されて來た之は中限に買掛つてゐた筋を根據とする金基姫一派が前々利喰してゐるが爲めである中限は殘存の窮屈と共に買はれる事になるかも知れぬがこの利喰によつて一時頭を押へられたかたちである

現物部 十三日午後二時半入電 金東證券 京城府黃金町二丁目 電話本局 6131 6132 6134
短期部 5161 5162 5163 5165 5167 5168

京城府明治町二丁目 今秋田株式現物店 十三日正午入電 電話本局② 5155 5156 5157 5159 5150 644 669

朝取證券取引員 古野義行商店 京城黃金町二

三和株式現物店 京城府明治町二丁目 十三日午後二時調 電話本局② 代表6101 6102 6103 6104 6105 3922

債券 債券投資の指導書 利殖の秘訣 五十餘頁 無代進呈
動乱後債券投資は時代の寵兒として赤大衆利殖の花形として一般に認識さるゝ處となつたが之が研究に何無關心の人が少くない 大衆の投資目標物としては安全・確實・有利・換金性の容易な事をあげねばならぬ 此の點を悉く具備した債券は運用の如何に依つては莫大な收益を期待する事が出來るのであるから儲かる券種を選び月際を適當に立てゝ需戰を誤られんとする各位には本書に依る研究を特に推奬する所以である。
券償日增に躍騰！投資の絕好期 お取引は在庫豊富にして買は高く賣は安い當店へ!! ドコよりも
東京市京橋區銀座西一丁目三番地 富久屋債券店 電話京橋(五六)〇七番・八八九四番 振替東京一三三四四番

## 各地正米市況

| 品名 | 等級・値 |
|---|---|
| 京城 多摩 | [illegible] |
| 銀坊主 | [illegible] |
| 穀良都 | [illegible] |
| 陸羽 | [illegible] |
| 玄米 | [illegible] |
| 白米丸仁一等 | [illegible] |
| 新米先約三等 | [illegible] |
| 多摩 | [illegible] |
| 銀坊主 | [illegible] |
| 穀良都 | [illegible] |
| 赤神力 | [illegible] |
| 陸羽 | [illegible] |
| 大豆 | [illegible] |
| 群山三等 | [illegible] |
| 連長三等 | [illegible] |
| 海州三等 | [illegible] |
| 南浦三等 | [illegible] |
| 水原四等 | [illegible] |
| 小麥 | [illegible] |
| 海州三等 | [illegible] |
| 裕山（二十錢高） | [illegible] |
| 四等 | [illegible] |
| 籾上中下仲値 | [illegible] |
| 大邱（五五錢高） | [illegible] |
| 四等 | [illegible] |
| 籾 | [illegible] |
| 群山（四十錢高） | [illegible] |
| 四等 | [illegible] |
| 籾 | [illegible] |
| 木浦（二十錢高） | [illegible] |
| 四等 | [illegible] |
| 籾 | [illegible] |

『…れより、ちよつと良い事があるのです』
『金の趣か』
『か、かわちや、わたのですよ』
『隠すな、旨い事は默つてゝ、つまらない話ばなりさせやがつて』
『貳簡なのです』
『それぢや貳簡にして、何だ』
『茶商屋の主衛が、眼の前で、其處のお嬢さんに赤恥をかかしてくれと云ふのです』
『何處だ、それは』
『それは後で話しますが、何か良い工風はないでせうか、鄕をつけないなら、どんな事をしてもかまはないから、ぎうと云ふ目に逢はしてくれと云ふのです』
『そんな事なら、何でもないぢやないか』
『どうするのです』
彌太郎は眞顏になつて一言云つた。阿兄が口を入れた。
『そんな顏な事ができるものか』
『他の者ならできないが、吉田ならできるよ』
『それや、できすぎるほどできるのでせうが、そんな畜生のやうな事ができるも…』

…のだぞ』
『かしこまりました』
『判つたな、乃公は城下の松永で高崎屋の主衛には、前手からそつと往つて、その眞狀を渡し、高崎屋のお嬢さんには、店から往つてくいらつしやいと云ふのだぞ、判つたな』
『判りました』
『それではすぐ往つて來い』
『かしこまりました』
若衆は出て往つた。主税は懐から煙草入を出して潮山薮を吸みだした。その煙草入も彌太郎の有であつた。主税は金銀の雄智の煙口をロへやつたまゝ莞爾と笑つた。
『有卦に入つたぞ』
婢が酒を持つて來た。
『お客様、今日はあいにくとロにあふやうなお肴がございませんが海鰻は如何でございます』
『海鰻があるか』
『ございます』
『その他に何がある』
『鯰がございます』
『鯰か、鯰は好物だが、今日は鯰つこい物に飽いてゐる、海鰻を山葵で喰はう』

# 曉星雙紙（106）
田中貢太郎 作
河野通勢 畫

## 財猿（一）

彌太郎は酒を持つてゐた。
『よからう、猿のこの鍋と乃公の前懸か、貴公にも、彌太郎の前程を映つた事があるか』
阿兄は眉をしかめた。
『およしなさいよ、誰もかわるいから、わたしや他の事なら、たいして惡さはしないが、そればかりはねえ』
『長い奴が嫌か、長い方がよからうは』
『たくさんですよ、たくさんよ』
『そんなに遠慮しなくつてもいいだらう』
主税が何か思ひだした。
『猩大將はそれくらゐにして、大將、ちよつと智恵を借りたい事があるのですよ』
『猿の後始末か』
『猿なんかどうでもいいのだ、そ…』

…よ』
その日の午後、主税は彌太郎の衣裳を借着して華美な武士姿になつて家を出た。主税はやがて本郷湯島天神の門前の町に來て、傍の小料理屋の二階の一室で清元の若衆に何か云ひつけてみた。
『いいか判つたか、高崎屋だぞ』
若衆は手紙を持つてゐた。
『判りました、高崎屋の前へ往つて、お嬢さんにいらつしやらにと云ふのでせう』
『さうだ、鯰の松永の旦那と云へ、乃公の名を聞いたら、家の者が…』
『お嬢さんが吾つかつて來たのだから、お客さんは知らないと云ふ』

京城日報
朝刊　夕刊共十六頁


# 經營豫算實務

最新刊　京城高商講師　帝國計理士協會理事長　岩垂至著　四六判二九二頁　價一・八〇　送料

「豫算」は單なる見積や希望でなく、企業の將來に關する統一的・具體的の設計書即ち其の經營作戰圖であり、かゝる未來活動の設計書を基に其の實際經營を合理的に進めるところの制度に今日異常の重要價値と必要性とが認識されるのも當然である。されば企業管理者はもとより學生の研究すべき「豫算」である。本書は經驗豐富な著者が工場及び商店の豫算實務につき實用を主眼に裝解・圖解・例解を應用し說明を試みたものである。商工企業者の經營資料・豫算實務の指導書として推す。

目次抄—豫算制度の基礎知識—豫算の立て方使ひ方要領—販賣見積に必要な知識—販賣豫算の作り方—製造豫算の作り方—經費豫算の作り方—金融豫算の作り方—見積の損益計算書と貸借對照表—豫算統制用の圖解と圖表—商店豫算の實施と統制—企業血壓表と其の見方等

# 計算必携

忽十二版　附財産評價準則

計理士 岩垂至　計理士 小西彥太郎　共編　三六判三〇二頁　携帶用　價壹圓廿錢　送六錢

實人必備！一家に一冊あってよし計算上では緊要の基日　果然大好評!!!

# 貿易經營概說

附錄・貿易會社に於ける執務心得

最新刊　商學士 濱谷源藏著　菊判三四八頁　價二・三〇　送一〇

貿易實務家必備書!!

本書は貿易經營上に於ける基本的重要問題を著者が多年經驗を基礎として、實際の實情を出來得る限り現案し、之を經營學並に商學的に論究した待望の好著。本書は著者の如く貿易業界の第一線に活躍しつゝ研究する士にして始めて果し得る内容をもつ。貿易業界に活動する者は必ず一冊備へおくべき唯一の經營指導書である。

# 商業作法必携

最新刊　同文館編輯所編　ポケット型一五〇頁　價〇・三〇　送料六

心得へおくべき生活上の禮儀、作法を實際的且つ詳細に收む、携帶用、至便な一冊。【内容抜】訪問—會話・話・事務室・應接室・工場・店頭作法・會議・商談・出張・通信・社交・就職心得等。會社員、商店員、就職志望者向

# 實用稅務會計

新刊好評　計理士 松岡元三郎著　四六判二七〇頁　價一・八〇　送料一〇

「稅」のガイドブック！主稅種とその稅務會計の實際の解說!!万人必須の增徵・新設稅の說明!!新舊兩稅法の比較對照!!

非常時！所得稅・法人營業收益稅・資本利子稅・臨時利得稅・相續稅・酒稅・は增徵された!!法人資本稅・有價證券移轉稅・揮發油稅・特別還紊稅が新設された!!稅を納付するは國民の義務である、その稅たるやあくまで納得して納付したきものだ！而も「稅」には罰則あり「稅額」の算定は簡單でないものがある。故に納得し稅を納めるために稅務に關する一般常識を與へといひたい。讀めば役立つ本書。計表、圖表挿入一冊備へて損なし!!

好評　決算書の作り方見方　松岡元三郎著　四六判二二〇頁　價一・五〇　送六

好評增刷　決算報告書の分析的觀察法　渡部寅二著　菊判函入上裝　價三・〇〇　送一〇

同文館　東京・神田駿河台下　振替東京一三五番　電話神田(二五)〇一二八・〇一二九



# 内外經濟四季報（1）

一九三七年　第一・第二四半期

顧問　東京商大學長 法學博士 上田貞次郎　東京市大教授 經濟學博士 土方成美　京大・九大教授 經濟學博士 谷口吉彦

内外經濟協會著　最新刊　四六判四百頁　價一・三〇　送料一三

三權威の指導下に成る最新最良の四季版出づ

時はこれ世界的準戰時體制の進行中である。この渦動下における經濟を無視しては、政治も外交も社會問題も、否一切の文化運動も皆目判らない。さらにその方向をいかに把握すべきか。これこそ我々現代人が何をさし措いても第一に知らねばならぬ問題である。内外經濟四季報第一輯は、此の要求を滿たすために生れた。三博士の實際的指導下に多年實際經濟を研究した精鋭の士が自ら筆を執り、良心的な責任感の下に編纂したのが、この一卷である。誑讀と申せず、乞ふ、實物について御批判あらんことを。

八大特色

# 第六大毎投資相談

大阪毎日新聞社經濟部編

準戰時下の投資方針

四六判（布裝紙上製）　定價一・二〇　送料一四

文字通りの疾風的賣行增刷又增刷忽八版

「大毎投資相談」は、責任ある大毎經濟部の著述であり、ありふれた無責任極まる金儲け本などゝ呼ばるべきものではない。既に絕對的の定評がある。見よ、財界は混亂時といふ未知の世界へ迷ひ込んだ。大海原に漂ふ投資家の小舟に、唯一最高の羅針盤としてこの絕好の時期に世に出たのが本書である。インフレか、統制經濟か、戰爭か、平和か、その間に處してどう儲けるべきか、平易明快、而も的確を特色とする本書に頼るほか絕對に何物もない。特に財界の前途觀測については、豐富な最新の資料と深い考察に基いて的確に豫見してゐるから、投資家は勿論、投機者にとっても見逃がすべからざる無比の參考書である。

東京市本郷區弓町　一元社　振替東京二二二〇三



# 「風雲の時局叢書」第三篇

# 世界の見た日本の陸海軍（最新刊）

國際情勢研究會編　四六判二百頁　定價・最新式裝幀　送料内地十五錢・植民地十九錢

日本陸海軍の存在は、既に世界恐怖の的であるが、今や日本は更に厖大豫算の通過と共に、鋭意非常時陸海軍の建設に必死の努力が試みられてゐる。日ソ關係は一觸卽發の危機にあると傳へられてゐる今日、日本陸軍は果して如何なる對策を講じつゝあるか、兵員の配備、特科部隊の整備、空軍の充實は果して如何、更に又無條約時代に入り世界建艦競爭の幕は切つて落された今日、日本海軍の取らんとする方針は如何、日本陸海軍の素質、其作戰計畫、日本の資源は果して戰爭に堪へ得るか等から、最近の日本軍部の動向二・二六事件等に至るまで、歐米論壇の權威者が、日本の陸海軍に對し無遠慮な解剖批判を試みたもの。中には驚くべき謬論もあるが、其多くは一言一句悉く我等の初めて教へらるゝものゝみである。敢て大方の一讀を薦むる。

刻下必讀の書！

風雲の時局叢書

第壹篇　世界は日本を何う見る？　國際情勢研究會編

日本最近の躍進振りは、世界はこの躍進日本を果して如何に見てゐるであらう。政治、經濟、產業、外交、軍事、社會各方面に對し、世界權威者が獨特の批判を試みたもので、ヒシ〳〵と胸を刺さるゝ、辛辣なものゝみである。敢て大方の必讀を望む次第である。　定價一圓　送料十七錢

第貳篇　日ソ戰爭は何時始まるか？　國際情勢研究會編

日ソ戰爭は今や日ソ兩國のみの問題ではない。歐米では、日ソ兩國開戰の時期は果して如何、兩國の作戰計畫は如何等々隨分突き込んだ批判が試みられてゐる。本書はそれ等の情報が傳へられてゐる自由な世界の批判を敢へて要國者の熟讀を！　定價一圓　送料十錢

發行所　東京市麹町區元園町一ノ五一　太陽閣　振替東京八二一八二番


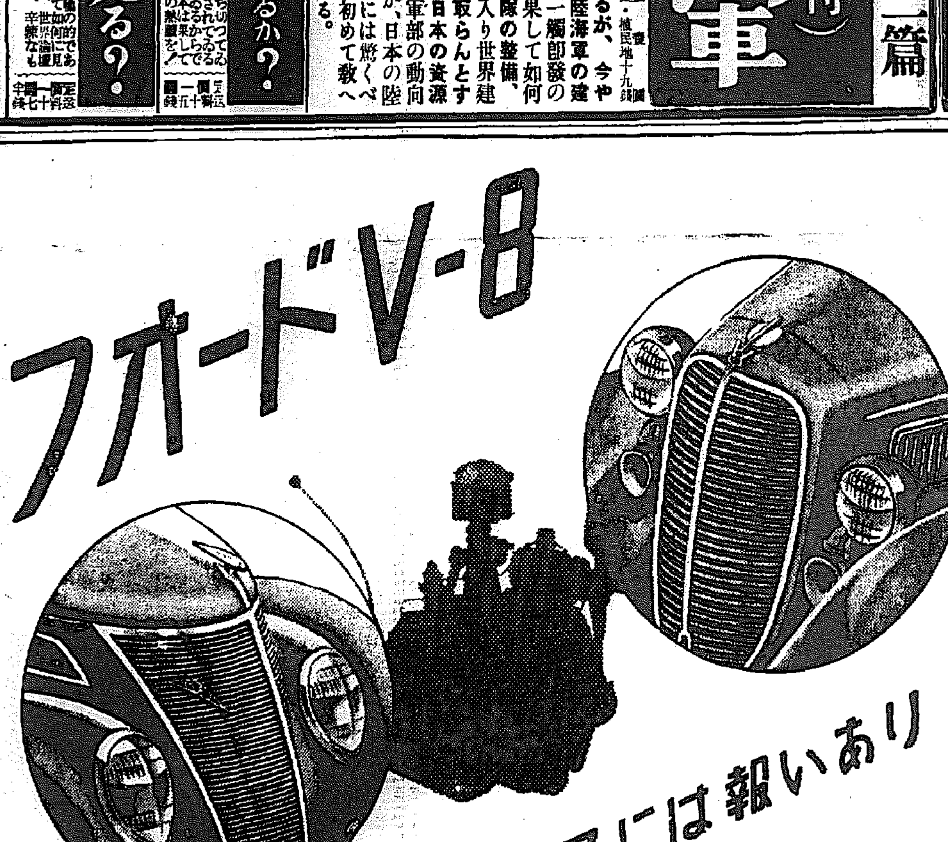



再生エンヂンの交換品としてフォード工場へ廻送されました舊エンヂンを拜見しますと低級なオイルが使用されたり、又弊社で推薦してゐる通り走行3,200粁毎にオイルが拔替へてなかつた跡が見えます

かうした狀態ではエンヂンが過度の磨滅を生じ、又ガソリンの消費量も增加します。オイルは是非優秀品質のものを御使用の上定期的に拔替へて下さい。そしてエンヂンは內部も外部も共に清潔に願ひます

フォード特約販賣店では喜んでかうした手入れの御用命に應じます。何卒フォードサービスを御利用の上、諸經費の節約を願ひます

フォード特約販賣店

朝鮮鐵道株式會社自動車販賣所　釜山府榮町一ノ四一
楠本商店　京城府若草町大通
平南自動車商會　平壤府瀨町五
咸鏡モーター商會　咸興府黃金町一三六
丸大商會　全州府本町一丁目
イトウ商會　清津府彌生町六

日本フォード自動車株式會社　橫濱　子安



考へが集中しない　散漫だ　我れ乍ら氣があせる　こんな時にノーシンを



# 正しい英語會話

最新刊　抑揚記號つき

慶應義塾大學教授 堀英四郎先生　東京帝國大學教授 アーネスト・ピカリング先生　文部省英語教授 エイ・エス・ホーンビイ先生　共著

携帶至便・ポケット型・總布表紙特製　抑揚記號入　五四〇頁　定價金壹圓　送料金拾五錢

英語會話のラヂオ放送でお馴染の堀先生がこの度誰にも直ぐ役立つ英語會話書を著されました。實に本書こそ外人と英語で話したい人々の一大寶典です。オリムピック!!　何をおいても吾ら主催國民は日本の名譽の爲に英語會話をばねばなりません。本書は英語會話の權威者堀先生とピカリング先生が特に抑揚記號を附して苦心考案の末出來た唯一最新の會話書で、世間に有ふれた會話の少しも役立たぬ書と違ひます

（四大內容）
㈠英語會話の基礎…初學者の爲め發音・抑揚の基礎・抑揚の實際をあらゆる角度から詳しく說き進んで合理的な會話の習熟法
㈡平易な問答…やさしい會話で實際に役立つ問答
㈢實際會話…天氣・訪問・旅行・買物・食事・運動等日常生活に出くわすあらゆる題材を集めた
㈣英會話の仕上げ…これだけ心得れば洗練された英國紳士のスマートな會話が自由にこなせます。

【附錄】第一附錄　英語と米語の相違　第二附錄　英國の俚諺集　第三附錄　英貨・米貨【索引】讀者の便利に供した

御注文は最寄りの書店へ（內容見本進呈）

發行所　東京神田錦町三丁目　振替東京四〇五〇四番　大修館書店



タバコのみの
# スモカ齒磨

朝の白
蓮し
スモカ
の齒
のやう

煙草化粧品賣店ニアリ
定價十五錢


商業登記公告
京城地方法院春川支廳
[illegible]

商業登記公告
全州地方法院群山支廳
[illegible]

商業登記公告
全州地方法院南原支廳
[illegible]

商業登記公告
京城地方法院永登浦出張所
[illegible]

商業登記公告
京城地方法院春川支廳
[illegible]

法人登記公告
京城地方法院春川支廳
[illegible]

商業登記公告
京城地方法院春川支廳
[illegible]

商業登記公告
全州地方法院井邑支廳
[illegible]

法人及商業登記公告
京城地方法院平澤出張所
[illegible]

商業登記公告
京城地方法院平澤出張所
[illegible]

商業登記公告
全州地方法院
[illegible]

商業登記公告
平壤地方法院江東出張所
[illegible]

法人登記公告
全州地方法院淳昌出張所
[illegible]

商業登記公告
全州地方法院錦山出張所
[illegible]

# 北支の事態愈よ急！

## 國民政府で決定した 對日作戰の最高方針 隴海、平漢兩線を死守

【上海十三日同盟】昨夜來の國民政府非常會議で決定した對日作戰最高方針大要は左の通りと傳聞する
▲河北には商震、馮占海の如き雜軍を第一線に立たせること▲日本軍の支那大陸進出に對して北方は隴海線、東方は平漢線を以て第一線として死守する▲中央軍は主として隴海線沿線に集結させ、雜軍部隊の督兵に當らしめること▲空軍作戰の中心は再び必要に應じて杭州より洛陽に移すこと

## 蔣介石の作戰計畫 保定線を根據點として直隷平野で一大決戰 敗れば黄河で持久戰

【北平十三日同盟】蔣介石の對日作戰計畫として傳へられるところは左の如くである
▲かねて相當堅固なる陣地（トーチカ）陣地を構築しつゝある保定線を第一期作戰の根據點とし、その前面に展開する直隷平野で日本軍と一大決戰を交へる▲保定線を突破される場合には第二期作戰として逐次黄河の南岸に退き、黄河の流域を挾んで持久戰に入る、一方便衣隊によるゲリラ戰法により頻繁に後方を攪亂し日本軍をして奔命に疲らしめる作戰に出るに決定した

### 綏遠山西兩軍に 平綏線集結要求

【南京十三日同盟】國民政府軍事委員會は十二日夜閻錫山、傅作義氏に對し綏遠山西軍を率ゐ直ちに平綏沿線に集結し、漸次配備を完了せんことを要求した

### 共産軍と 共同戰線

【上海十三日同盟】十二日夜の軍事委員會においては抗日作戰を決定すると共に最高幹部は更に極秘裡に共産軍との共同戰線を協議した模様で、仄聞するに大體次の如き方策を決定したと傳へられる
一、今次日支衝突事件は相當長期に亘るから、共産軍との共同作戰をとること
一、甘肅にある共産軍は逐次綏遠を迂回して熱河方面に出で、熱河、北平間の日本軍後方連絡線を強襲すること

### 北平冀東間の 陸路連絡杜絶

【北平十三日同盟】通州と北平の連絡は事變發生と共に長陽門が閉され自動車交通不可能となり、平通線折も小運行中止されたので冀東と北平との陸路連絡は杜絶するに至つた、更に十二日來電話線も破壞されたので通信は全く不可能となつた

### 兩鐵道當局主催で 大規模な防空演習

【上海十三日同盟】蘇州よりの來電によれば蘇州においては十二日平漢、隴海兩鐵道當局主催の下に大規模な防空演習を擧行、更に隴海線沿線附近には恒久的防空設備を建造しつゝありと

### 馮治安軍 戰鬪體形

【天津十三日同盟】中央軍飛行機出動と共に支那軍の移動活潑となり、馮治安軍約三團は十三日正午頃長辛店に北上し來り、第三七師馮治安の一個旅は北平廣安門内で、他の一個旅は同内の西方約四キロの八寶山附近に集結した、かくて馮治安軍は戰鬪體形をとり中央軍の北上を待つていよ〳〵對日抗戰に出るものと見られてゐる

## 我軍射撃を受く 直に應戰撃退 わが戰死者は二名

【天津十三日同盟】十三日午後三時半支那駐屯軍司令部發表＝本日午前十一時頃馬村（北平の南方一キロ）を我軍の小部隊自動車にて通過中、突如支那軍部隊より小銃、機關銃の射撃を受け我軍は直ちに之に應戰撃退す、日本軍戰死者二名、支那軍死傷者相當ある見込み

### 和平解決の望みなし

【北平十三日同盟】豐台よりの情報によれば、〇〇より前線に向ひつゝあつた我が軍の一部隊は十三日午前十時頃南苑大紅門附近に於て第二十九軍の第三十八師兵との間に小衝突を起したと、その後の詳報については未だ情報はない
【天津十三日同盟】十三日朝馬村の衝突は我が方に戰死者三名を出したが、この度の衝突はわが方の小部隊なるを侮つて支那側が攻撃に出たもので、斯く度び重なる支那側の不信行爲にわが軍は飽る迄隱忍して居り和平解決の望みは全くなくなつた

## 軍需品を滿載せる トラック往來頻繁

【南京十三日同盟】昨夜來軍事委員會を中心に軍政部は徹宵異常な緊張を呈し續々と軍需品を堆じて大車輛の活動をなしてゐるが南京市も今朝來續々軍需品を滿載した大型トラックの往來繁るが如く、軍用トラックが何十台となく列をなし揚子江下關方面に向ひつゝある、又十二日夜來京滬（南京、上海）兩線の列車をもつて徐州、滄州方面へ軍需品の大輸送を開始した

### 閑院參謀總長 宮殿下御參内

【東京電話】閑院參謀總長宮殿下には十三日午後七時二十分宮中に御參内、稍前後して參内した杉山陸相と共に　天皇陛下に御拜謁、北支の情勢に關し委曲御奏上、種々御下問に御奉答して御前を御退下遊ばされた

### 支那兵役法を 實施に決定 戸籍調査を電命す

【南京十三日本社特電】十三日軍政部、内政兩部は蔣介石氏の命により急兵役法の全國同時實施に決し、各省政府に至急實施準備の各縣市局に確實な戸籍調査を電命した、その內容左の如し
一、各省、各縣市當局は速かに戸籍調査をなし、壯丁の徴兵準備をなし以地方の防備を濟固にすべし
二、軍事訓練あるものをして兵役義務を行はしむべし
三、地方民團員、村長等は訓練を施行し、兵役法の各法規に亘り熟知する義務を負はす

### 各部隊 續々北上

【濟南十三日同盟】北上命令に接した萬福麟部隊の前衛隊甲車九輛は遂に十二日夜長辛店に到着その主力は滄州に進出中である、次いで滄州及び開封附近にあつた馮占海及び商震軍の一部隊も十三日早朝來行動を開始し北上しつゝある模樣である
【上海十三日同盟】鄭州來電によれば同地には目下中央軍三ケ師が駐屯してゐるが、右の內第十師は去る十日夜平漢線により北上を開

寫眞說明＝南總督が在城財界代表者を招致、擧國一致に就て懇談（十三日午後四時第二會議室で）

## 蔣政權の統一實現を 促進せんとす 國民政府の苦肉策

【北平十三日同盟】事態が今後如何に變化するかは十一日の約諾に從ひ支那側が即時且迅速に撤退を斷行して誠意を示すか否かにかゝつて居り、我が方は支那側の誠約を信じ、又事態不擴大の方針を守り、既に蘆溝橋方面の我が軍を引揚げ今後支那側の誠約履行如何を嚴重監視を續けてゐるが、抗日を唯一の手段とする事態極まる國民政府中央部は、現地に於て不擴大原則による局面解決が進捗したにも拘らず、之を全然無視して無法にもこの機會を逃せず抗日戰を敢行し、二十九軍及び北支に散在する各種雜軍を第一線に立て日本軍の手によつて一氣に整理解決する苦肉の策を以つて冀察政權を解消し以つて蔣政權の統一實現を促進せんとし、冀察側に對してはあくまで積極的に攻勢をとるべしと命令し、更に陝西、山西、河南、湖北、安徽、江蘇各省駐在の中央直系軍に對して動員令を下し、天津を中心とし隴海、平漢兩線に集結を命じ、更に山東省の韓復榘氏にも作戰命令を發するなど、蔣介石氏

## 南京政府否認せず 王外交部長が確答

【東京電話】日高在南京參事官は十三日午前十一時王外交部長を訪問し、這般の事件につき支那側の不法行爲に不誠意なる態度を難詰したが、同部長は我が方は依然不擴大現地解決方針を以つて臨むものであるが、我が出先官憲と冀察政務委員會との間に成立した協定は南京政府は承認するかとの問ひに對して、王外交部長は南京に於てもこれを否認するが如きことなき旨確答した

### 台灣軍司令部 重大警告

【台北電話】北支事變の重大化に伴ひ支那と一衣帶水の特殊地帶にある台灣軍司令部は十三日午後四時古莊參謀長の形式で左の重大聲明を發した
一、事態は刻々重大化しつゝあり
二、本島防衛のため島內官民は何時大命を拜するもことなきやう萬遺憾なきを期すること肝要なり
三、事變の責任所在にあるが如き宣傳謀略の獲策は支那側の常套手段なるを以て、假令一衣帶水の本島においては特に注意を要す
四、軍は非常の時局に處すべき決意と覺悟しあり、無責の徒の言說などにより流言を敢つて軍の行動の懼れある場合は斷乎として之に臨むべし、非國民的言動に對しては特に留り
五、軍は新聞を通じ正確なる情報の發表に努むべし、情報の發表なき限り情勢に變化なきものと心得て可なり
の大々的發表は既に開始されたと見る外なき情勢となつた

### 北平から廿九 軍撤退が必要

【北平十三日同盟】北平市內の警備に當つてゐる第二十九軍の兵士ゐる

### 聲明趣旨徹底を 在外使臣に訓令

【東京電話】廣田外相は十三日定例閣議席上、北支事變現在までの狀況につき報告をなしたが、帝國政府の方針は依然不擴大を以て臨むと共に、去る十一日の緊急閣議において決定せる聲明の趣旨を英米獨佛伊その他歐米各國の大公使に說明し、帝國政府の北支事變に對する正當なる行動を諸外國に徹底せしめるやう訓令を發した

### 中央軍の飛行隊が 南苑飛行場に到着

【北平十三日同盟】中央飛行隊は十二日夜南京から北平南苑飛行場に到着したことが判明した、右は爆撃機、偵察機、何れも停戰協定を蹂躙する行爲である

### 米を賣るなと 廿九軍が指令

【北平十三日同盟】北平西城方面二十九軍の指令により認識が各商店を巡訪、米その他の食糧品を日本人に販賣する者は三年の禁錮に處し、又日本人に自動車を賃與する者は死刑に處すと公布し、同時に學生を初め抗日團體の手で日本人に米を賣るものを殺せとの傳單を頒布せしめてゐる

## 道知事會議を 十五日に召集

北支事變に對し半島擧つて正確なる認識を把握せしめるため、南總督は內地の地方長官會議と呼應して、來る十五日午前九時より總督府第一會議室に臨時各道知事會議を召集し、南總督、大野政務總監、各局長、中樞院など各方面を招致し下に今次の北支事變を中心とする半島官民一致の覺悟を強調し、更に一層この非常時認識を全鮮二千萬民衆に徹底せしめるための協力一致の徹底に邁進することゝなつた

### 無氣味な北平

【北平十三日同盟】北平外城の崇文門通り前門大街は十三日正午頃から各商館が店を閉して外城から內城へ、又內城の一部西城方面から比較的安全地帶なる東城へ、或は大使館區域內などに避難、トランクなど抱へた避難民が見られ、北平市內から南苑の二十九軍兵營へ通ずる永定門附近は汽車を驅ると、閉された城內の外には時々銃聲が聞えるだけで人影もなく不氣味な光景を呈してゐる
及衛兵などの邦人に對する暴行は實に言語に絶してゐるため、その安寧は公安局の態度にまで至つた、又一般支那人も續々恐怖し邦人の生命財產は脅威されるに至つた、これは一に第二十九軍が市內に出動することに起因するもので、邦人の安全を期するためには市內の治安は公安局の手に委ね、第二十九軍が城外に撤退することが絶對に必要であるとの意見が有力化しつゝある

## バラックを急造し 保安隊員戰時訓練 トーチカなども構築

【上海十三日同盟】南京當局は北支事變と同時にゼスフィールド公園外に約一千人を收容するバラックを急造し、附近に非常電話線を縱橫に張り繞らし前後保安隊員の戰時訓練を行つてゐるが、同公園から滬杭公路に沿ふ中山路には虹橋飛行場に至るまで水道管工事を裝ひ人間四、五人が完全に入り得るトーチカ及び多數の圍壁の穴を約二十米の間隔をおいて構築してゐる、わが軍部では停戰協定地帶における軍隊構築として重視してゐる
特して大避難所と小避難所を市內の各所に設け、更にガス避難所における避難所工作に大活動を開始してゐる、避難所は何れも十四日迄までに完成する豫定で目下盛んに工作中である

### 作戰本部を 洛陽に置く 飛機數十台も到着

【北平十三日同盟】對日交戰を決定した蔣介石氏は賢況に亘る動員令を下すと共に、作戰本部を洛陽に置くもの〻如く既に飛行機三四十台は同地に到着したと傳へらる

### 安東に 警戒管制

【新義州電話】北支の事態が刻々緊迫を告げ、滿洲國內は各種下の危險にさらされてゐるに鑑み、安東地區防衛司令部では十三日午後警戒管制に入る旨告示したが、これと共に安東縣にも十三日午後八時四十分から警戒管制に入ることになつた、よつて同日午後四時から地方事務所會議室で防護團長以下關係者約五十名が參集協議の結果十三日夜は警報、燈火管制班を組織して徹底警備せしめ非常時にそなへることになつた、なほ防護團員は全市にわたつて
【新義州電話】十三日午後八時四十分を期して警戒管制に入つた安東縣は、外燈を殘らず一齊に消燈すると共に在鄕軍人會並に防護團は一朝事ある時にそなへるため燈火管制の指揮に當り敵機いつ何時でも來れの配備を整へつゝある

### 新義州も實施するか

【新義州電話】對岸安東の警戒管制實施と共に新義州では安東と同じく警戒管制に入るべく十三日午後九時關係者二十名は守備隊長を中心として燈火管制について目下協議中であるが、未だ實施決定に至らぬが對岸安東が警戒管制中になつて十三日夜遲くから管制に入るものと見られてゐる

## 政府の方針支持 東拓首腦會議で決定

【東京支社特電】北支事變の先鋒として天津、青島に出張所を持つ東拓は今次の事變には極めて緊張、十三日安川總裁が重役代表と共に首相官邸に招かれ協力を懇請されて歸社、直に首腦部會議を開き今後の措置につき重要協議を遂げ政府の方針を全幅的に支持し、慎重に事態を見た上、適宜の措置を採ることに決定した、首相官邸で總裁は語る
事態惡化せば產業界も全幅的に政府を支持、擧國一致協力すべきである

### 米穀現在高 前年より六分增

【東京電話】農林省發表＝七月一日現在、內地における米穀現在高は總數量二七、一九六、三七八石でこれを前年同期に比すれば一六〇三、四九三石即ち約六分の增加を示せり、內譯左の如し

| | |
|---|---|
| 內地米 | 二六、三一二、八〇七 |
| 朝鮮米 | 五七八、九七〇 |
| 臺灣米 | 二九四、四九四 |
| 外國米 | 一〇、一〇七 |
| 計 | 二七、一九六、三七八 |

### 不再錄號外發行

十三日午後北支事變關係の重要及び日支兩軍衝突に關する不再錄號外を發行、頒布致しました

### 鐵道省異動

【東京電話】鐵道省の局長級異動は十三日の閣議で左の如く決定、之に伴ふ中央地方を通ずる各部課長級の異動と共に十四日發令を見ることゝなつた

依願免本官 鐵道監察官 管 健次郎
鐵道監察官 鐵道書記官 池田 趣三郎
依願免本官 東京鐵道局長 坂口 忠次
任鐵道監察官 大阪鐵道局長（二等） 鈴木 清秀
任鐵道監督局長（一等） 廣島鐵道局長 山田 新十郎
任鐵道省運輸局長（一等） 仙台鐵道局長 平山 復二郎
任鐵道省建設局長（二等） 名古屋鐵道局長 池井 晉次
任鐵道省經理局長（一等） 鐵道書記官 長崎 惣之助
同 鐵道書記官 早川 愼一
同 鐵道技師 木村 隆規
任鐵道省工務局長（二等） 鐵道技師 堀越 清六
任鐵道局長（各通） 鐵道書記官 上林 市太郎
鐵道技師 岡部 均
運轉局長 堀田 積
經理局長 新井 堯爾
建設局長 河原 直文
工務局長 山田 隆二
工作局長 工藤 義男
鐵道技師 古川 淳三
補東京鐵道局長 鐵道局長 長崎 惣之助
補名古屋鐵道局長 同 早川 愼一
補大阪鐵道局長 同 木村 隆規
補廣島鐵道局長 同 堀越 清六
補仙台鐵道局長 同 上林 市太郎

### 本府辭令（十三日附）

大田中學校長 藤井 友吉
補釜山公立中學校長 釜山第一商業學校長 宇都宮 綱治
補大田中學校長 平南道視學官 堀內 朋
補釜山第一商業學校長 金泉公立中學校長 武田 照馥
補平南道視學官 京城師範學校教諭 宮原 眞太
補金泉公立中學校長

### 番外

このらもの異動で京畿道知事から農林局長に榮轉した湯村さんと、その跡釜に坐つた京城府尹だつた甘蔗さん▲同じ京城人だけに仲の良いことこの上ない▲湯川さんのお別れの會に出席した後朝鮮ホテル地階の娯樂室にモーニング姿で現れた兩御大▲サテ一番と碁を圍んだが、何方が白を持つか、黒を持つかでチョッと御兩人タジ〳〵▲そこで後輩の甘蔗知事『それは私が──』と黒を取つて湯村局長が白を取つたまではよいが▲戰線の擴大につれて湯村さん甲々の苦戰、局長ソーツと『こんなことだと先輩振るのぢやなかつたよ』と汗を拭き〳〵もう一番（寫眞は湯村さん（右）と甘蔗さん）

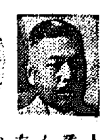

洋服 背廣 白セル・ズボン 三ツ揃 十五円 八円 バーバリ・オーバー 五円 十円 八円
財團法人 大阪洋服學校 大阪北區中之島 洋服裁斷講義錄

ハギレ卸 今岡田商店

コンドル受信機 新製品發表 驚異的感度
300型 ¥26.00
360型 ¥28.00
318型 ¥50.00
京城本町二丁目 ラヂオ陳列館 電本九九五
大阪 東京 田邊商店

農林省副業課獎勵 軍手製造 專屬製造家募集 十一年式高速度能率機
國產軍手京城營業所 京城府西大門町一丁目

0123456789 タイガー計算器 國產品 操作簡單 計算迅速 絕對正確
タイガー計算器株式會社京城出張所

今日も又ボンタン 元氣で優勝し 南國の美味 ボンタンアメ 全國菓子食料品店ニアリ

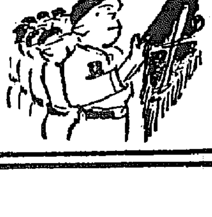

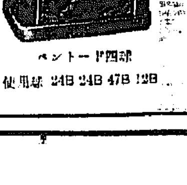

## 社説

### 北支事變と朝鮮

北支事態は全日本の神經を緊張させてゐる。然り今後推移の如何によりては、東亞全局にも及ぼすべき重大問題であり、事實上全世界の全神經は今や北支に集中され、その動態に對して多大の關心と慎重なる檢討が行はれつゝある。日本としては多年東洋平和のため、東亞の治安維持に努力し來り、支那の多年に亘る排日抗日毎日の言動に拘らず、飽まで隱忍して平和手段による解決を期して來た。然るに支那側は之を以て日本組し易しとの態度に出で、それこそ飽くなき侮日抗日の言動を反覆し來り、しかもそれら多數の事件は一として解決されず、山積の狀態にある。その際盧溝橋事件の勃發を見たのであるが、事茲に至るに及んでは、最早や平和手段による解決は望まれず、今次派兵決定の期に於て、徹底的處理をなすの要がある。

×

帝國政府は今や非常なる決心を以て之に臨み、政府は各方面の代表者を通して、強力なる擧國一致を要望してゐる。擧國一致は既に顯現するところであつて、今さら政府からの要望を待つまでもなきところであり、それより此の擧國一致の帝國臣民は、それこそ擧國一心政府の英斷を待望して止まざるところであることを銘記して戴はねばならぬとしてゐるところである。我等は全心全力を擧げて政府及軍部の支持支援激勵に努めなければならぬ。殊に朝鮮はその地理的經濟的政治的及軍事的關係上今次事變に直接關係すること多く、又、國際的に重要關係の存するところであるが故に、半島二千三百萬民衆は特に慎重嚴正、同心一體となつて事變に善處する覺悟と用意とを必要とする。又思想的方面に於ても特に戒心を要し、皇國派兵の眞義を體し、全鮮を擧げてこれが支持後援に精進するところがなければならぬ。

×

また半島における指導階級は、この際進んで多數民衆の前に、帝國の東亞における地位及び使命を明らかにし、支那多年の不法暴戻を指摘し、東亞治安の禍因の支那に存する所以を徹底せしめ、隣邦帝國が事件を契機として決したる今次派兵の精神と意義とを諒解せしむることに努力しなければならぬ。此際における半島同胞は上下の別なく、職業の別なく、內鮮一體、全鮮一心の實を顯現しなければならぬ。當局においても、此際における指導監督は嚴正一元を以て臨むべく、些少の不眞面目、不信、不遜なる言動に對しても假借するところなきを期すべきである。思ふ人間の本心本性は非常の時に臨んでよく現れるものであるが、今日こそ全朝鮮を擧げて、內鮮一體の實を擧し、鮮滿一如への行進を高唱し、愛國赤誠の眞姿を全世界に示すべき絶好の機會である。

# 躍進朝鮮宣傳の寫眞入選者決定

## 應募二千三百餘點中から　珠玉の作品選ばる

全朝鮮寫眞聯盟主催、朝鮮總督府及京城日報社後援の朝鮮事情宣傳寫眞懸賞は三千圓懸賞を以て、約一ヶ年間に亙つて一般より募集し六月末日を以て締切つたが、應募總數二千三百餘點といふ空前の數字を示し、以來審査委員長に大野政務總監を推戴し、各審査委員が一週間餘に亙りて愼重に審査を重ねた結果左の如き珠玉の作品を得、大成功を納めた、なほこれ等の入選寫眞は今後あらゆる方法を以て、全國は勿論のこと、あるものは全世界に向つて躍進の一途にある半島の事情を宣傳し、認識させる筈である

### 審査委員

委員長　朝鮮總督府政務總監　大野綠一郎氏
委員　朝鮮總督府殖産局長　穗積眞六郎氏
同　朝鮮總督府商工課長（當時）　碓井忠平氏
同　朝鮮總督府文書課長　井坂圭一郎氏
同　朝鮮總督府鐵道局長　吉田浩氏
同　朝鮮總督府鐵道局營業課長　佐藤作郎氏
同　京城商工會議所會頭　賀田直治氏
同　全朝鮮寫眞聯盟理事　山澤三造氏
同　全朝鮮寫眞聯盟委員　坪川英士氏
同　京城日報社寫眞部長　河野佐市氏

## 輝く入選の榮

### 第一部　農山漁村振興運動に關するもの

一等　全州　尾鍋隆一
二等　水原　市島九郎
三等　京城　李成允
三等　大邱　崔季福
三等　江陵　林應植
佳作　▲仁川吳文泳▲全州尾鍋隆一▲咸興笹沼末雄▲京城加谷宏二▲京城浦野進▲京城保坂國平▲木浦藤井雅男

### 第二部　道路、橋梁、港灣等に關するもの

一等　木浦　藤井雅男
二等　大邱　津村浩司
三等　仁川　河野琴舟
三等　京城　齋藤晴次
三等　京城　宮崎清次
佳作　▲京城小林鷗一▲鎭南浦商業學校寫眞部▲咸興笹沼末雄▲京城福田正史▲慶北永川郡平野學▲木浦內谷和靖▲外金剛山溫井里龜屋旅館▲京城高田清平▲大邱津村浩司▲京城浦野進▲京城輪助三郎▲外金剛山溫井里金信德▲京城川口南映▲鎭南浦金元善▲京城三輪達郎▲群山北川修▲京城中島強

### 第三部　商工業に關するもの

一等　京城　高田清平
二等　大邱　小田桐計人
三等　京城　浦野進
三等　平壤　川井巖
三等　大邱　平田巖
佳作　▲鎭南浦金元善▲京城藤田史郎▲咸興秋光偵次▲全州尾鍋隆一▲京城島田常雄▲京城高田知一郎▲京城高田知一郎▲平壤福島柳也▲京城岩瀨茂男▲京城小林鷗一▲京城岩瀨茂男

### 第四部　産金、其他鑛業に關するもの

一等　沙里院　白倉德明
二等　京城　高田知一郎
三等　鎭南浦　笹川四郎
三等　京城　高田知一郎
三等　京城　保坂國平
佳作　▲平壤上木龍三▲平壤上木龍三▲平壤原田穰▲平壤福島柳也▲咸興笹沼末雄▲平壤福島柳也▲平壤金丸直利

### 第五部　水産に關するもの

一等　大邱　徐丙直
二等　龍湖島　柿元一
三等　大邱　平田巖
三等　龍湖島　柿元一
三等　大邱　徐丙直
佳作　▲大邱平田巖▲大邱平田巖▲外金剛溫井里金信德▲京城永田一畝▲京城瀨川良造▲大邱町田久吾▲大邱加藤定己▲大邱金達齋▲仁川濱井一郎▲龍湖島柿元一▲元山岡井隆承▲京城瀨川良造▲京城中島強

### 第六部　農産、林産、畜産に關するもの

一等　木浦　藤井雅男
二等　新義州　瀨頭謙次郎
三等　群山　北川修
三等　京城　飯山達雄
三等　大邱　町田久吾
佳作　京城江頭正樹▲京城都築富士子▲京城三橋康成▲沙里院白倉德明▲黃海道黃州今村民藏▲京城持田啓治▲京城高田清平▲沙里院白倉德明▲京城岩瀨茂男▲大邱小田桐計人▲仁川古瀨幸次郎▲京城高田知一郎▲新義州瀨頭謙次郎

### 第七部　森林、動植物に關するもの

一等　大邱　平田巖
二等　京城　波多江信廣
三等　京城　永田一畝
三等　木浦　村井治雄
三等　京城　三輪達郎
佳作　▲京城織田隆泰▲京城持田啓治▲京城岩瀨茂男▲咸興秋光偵次

### 第八部　教育に關するもの

一等　京城　永田一畝
二等　水原　市島九郎
三等　木浦　內谷和靖
三等　京城　高田知一郎
三等　京城　加谷宏二
佳作　▲大邱徐丙直▲京城高田清平▲木浦內谷和靖▲水原濱谷佐市▲平壤長島政雄▲京城大森勝一▲京城中西悦次▲大邱津村浩司▲木浦笹原將利▲端川松田泰典▲大邱崔季福▲咸興鐘人五平

### 第九部　宗教並に社會事業に關するもの

一等　京城　加谷宏二
二等　京城　島田保
三等　木浦　內谷和靖
三等　京城　古林清方
三等　平壤　福島柳也
佳作　▲京城三橋康成▲木浦藤井雅男▲京城中島強▲大邱崔季福▲京城保坂國平▲京城藤田史郎▲咸興笹沼末雄▲京城永田一畝▲京城永田一畝▲京城深川浩一▲京城岡本眞▲京城山根次延▲京城松成賢平▲京城武上誠

### 第十部　神社、古蹟、天然記念物に關するもの

一等　大邱　埋金磨
二等　木浦　藤井雅男
三等　大邱　同人
三等　大邱　津村浩司
三等　京城　圓城寺勳
佳作　▲大邱津村浩司▲京城內田風平▲价川藤野爲樹▲大田小野岡太郎▲鎭南浦笹川四郎▲京城甲村康祐▲京城杉成賢平▲大邱崔季福▲大邱津村浩司▲沙里院小野憲三▲大邱津村浩司▲京城永田一畝▲永川平野學

### 第十一部　警察及衛生に關するもの

一等　大邱　徐丙直
二等　京城　永田一畝
三等　咸興　笹沼末雄
三等　木浦　藤井雅男
三等　京城　片山博光
佳作　▲京城三橋康成▲木浦藤井雅男

### 第十二部　通信事業に關するもの

一等　京城　加谷宏二
二等　大邱　町田久吾
三等　京城　高田清平
三等　京城　三橋康成
三等　京城　永田一畝
佳作　▲京城小林鷗一▲京城高田知一郎▲大邱徐丙直▲仁川古瀨幸次郎

### 第十三部　鐵道事業に關するもの

一等　京城　永田一畝
二等　端川　松田泰典
三等　京城　山根次延
三等　京城　末永治作
三等　京城　河野研吉
佳作　大邱堀金層▲水原濱谷佐市▲新興金海謙▲仁川梶谷靜風▲京城井上良一▲木浦內谷和靖

### 第十四部　專賣事業に關するもの

一等　仁川　河野琴舟
二等　平壤　久保虹城
三等　京城　長谷川熙
三等　京城　永田一畝
三等　京城　保坂國平
佳作　▲京城保坂國平▲京城三橋康成▲京城山根次延▲京城小林鷗一▲京城古林清方▲京城永田一畝▲京城小林鷗一▲京城小田桐計人▲仁川古瀨幸次郎

### 第十五部　風景及習俗に關するもの

一等　京城　三橋康成
二等　同　同人
三等　平壤　福島柳也
三等　平壤　川井巖
三等　咸興　笹沼末雄
佳作　▲大邱中島甲馬太▲慶南晉州武江吉三郎▲京城持田啓治▲木浦內谷和靖▲平壤府外川井巖▲木浦藤井雅男▲京城佐武啓一▲平壤府外川井巖▲大邱徐丙直▲群山北川修▲館本市森山榮▲京城高田清平▲咸興笹沼末雄▲木浦藤井雅男▲咸興笹沼末雄▲溫井里李鍾弘▲平壤久保虹城▲京城永田一畝▲京城三橋康成▲京城栗原邦夫▲京城河野研吉▲仁川河野琴舟▲京城羽原重一郎▲仁川濱井一郎▲大邱徐丙直▲大邱津村浩司▲京城織田隆泰▲京城吉田信哉▲平壤久保虹城▲大邱中島甲馬太▲木浦藤井雅男▲京城高田清平▲晉州武江吉三郎▲京城飯山達雄▲京城福田正史▲大川直之助▲平壤久保虹城

### 第十六部　運動に關するもの

一等　仁川　梶谷靜風
二等　平壤　上木龍三
三等　京城　永田一畝
三等　大邱　町田久吾
三等　京城　浦野進
佳作　▲平壤福島柳也▲京城永田一畝▲京城飯山達雄▲京城岩瀨茂男▲大邱小田桐計人▲京畿道振威郡中原芳彦▲京城高田清平▲平壤上木龍三▲京城浦野進▲京城飯山達雄

## この種空前の成績

### 審査委員長　大野政務總監談

昨夏朝鮮事情宣傳用の寫眞を懸賞募集することを發表して以來約一箇年、去る六月末日を以て之が締切を終へたる所、各方面より非常に熱心な支援があつた結果應募作品は總數二千三百餘點の多數に達し、朝鮮に於ける此の種計畫としては未だ曾てない成績を示し得たる事は洵に御同慶に存ずる次第であります

一般に最近の朝鮮は躍進又躍進といふ情勢に在るのであるが、寫眞界に於ても同樣、此處一兩年間に非常な躍進振りを示して來た樣で今回集まつたものゝ中にも隨分立派なものが澤山ありました

然し課題が細分せられその中には從來寫眞として扱はれなかつたものや、寫眞として表現の困難なもの等があり應募者も相當苦心された事と思ひますが、審査に當つても頗る困難が伴つたわけであります、然し各審査員は全力を盡して審査に當り『朝鮮の事情を內外に紹介宣傳するに適するもの』を上位として採つた、隨つて中には寫眞としては申分が無いといふものでも此の條件に添はぬ爲め割合に下位に置かれたものも無いではないのであります

入選された人は勿論入選されなかつた人又は應募されなかつた人も之を機會に朝鮮の良き姿を發見して表現する事に盡力せられ、朝鮮寫眞界の向上と正しき朝鮮の認識を各方面に與へられん事を此の機會に切望する次第であります

## 八月六日より十一日に亘つて　朝鮮事情宣傳寫眞大展覽會　三越・三中井・大澤の三ケ所同時

## 學務局長の挨拶

### ヘレン・ケラー女史講演會　十二日府民館大講堂に於て

遙路はるゞゞ御來鮮下さいましたヘレン・ケラー女史並に御一行を、更に此の朝鮮へ御迎へ致し、社會教化教育社會事業等の關係者に對する講演會を開催致すことに相成りましたに付、一言茲に御挨拶を申上げますことは私の光榮とする所であります。私は女史が幼時病氣のため、盲聾啞の三重の苦しみをお嘗めになられた事に對し、衷心御同情を申上げます

然し女史が見事此の三重の御不幸を征服されまして、その學問に於て其の思想に於て其の愛情其の事業に於て世界に於ける盲聾啞の母として敬慕せられて居らるゝ事は、私の感銘措く能はざる所のものでありまして世間では女史の此の事實を『世界の奇蹟』といふ言葉でお迎へして居る事を耳に致しました。成る程今日女史にあらはれた事實に對し此の言葉をあてるに無理もない事と存じますが、私は奇蹟としてお迎へすることを避けたいと存じます

物事の成るや必ず其の因つて來る所があります。女史の今日の大成も、亦其の原因が無ければならない。即ち女史の今日あるは慈母並に恩師の絶大なる愛情と刻苦止まざる女史の努力がそれであると私は信ずるのであります。奇蹟は再び來る時期を豫知することが出來ません、然し女史は親しく身を以て教育の力の偉大なることをお示し下さつて居られます、愛と努力の當然の結果をお示し下さつて居られるのであります。これこそ闇と沈默に閉された多數の我が同胞に對する比類なき嚴き激勵と力強き激勵であると存じます。而して此の事は、唯單に直接不幸の境遇にある之等の同胞のみならず、或は教化に從事する者に、或は社會事業に從ふ者に、或は政治に携はる者に強き暗示と深き示唆とをお與へ下さいましたことを衷心感謝致す次第であります

特に今回の日本訪問が、日米兩國民の親善友好關係に寄與するところ甚大なることは、女史の御携帶下さいました岡田大統領のメッセーヂにお示しの通りでありまして、之亦感謝にたへない次第であります

時恰も酷熱の候今後猶は長き御旅行を續けらるゝ女史並に御一行が、充分御身體に氣を付けられ、恙なく使命を果されんことを希望すると共に女史將來の御幸福をお祈り致しまして、開會に際し歡迎の御挨拶と致します

## 審査を終へて

委員　山澤三造

今回の募集寫眞は規定にもある通り、朝鮮の事情を內外に宣傳紹介する目的であつて、朝鮮の持つ特色をカメラを通して充分發揮し、併せて明朗朝鮮の近代色を豐に盛つたものであらねばならぬ

この條件を第一義として寫眞そのものゝ價値は第二義的に取扱はれた結果寫眞的に視て實に優秀な出來榮なものであつてもこの目的に副はないものは惜しいかな選に洩れた事を氣の毒に思ふ

次に出品された部の主題に副はなくて落ちたものでも他の部に適當するものは、その部に推薦されたものもある。これらの審査方針は審査に先だち決めその方針の內規が定められたものである。何或る部の如きは他の部に比し非常に見劣りのするものが一等に推薦されたものがあるが、これは元來寫し憎い題材であつて數に於ても漸く四十點に滿たなかつた程で五百五十點も集つた第十五部等とは比較にならない、不出來ではあるが寧ろその努力がより一倍拂はれてゐると云ふ點で努力そのものが推薦されたわけである

更に各部毎に審査されそれに部門分けが多かつたこと、一人一賞と云ふ制限がなかつた爲め一部優秀作家に入選が偏つたことも致し方ないそれだけ文字通り嚴選を物語る

要するに技巧本位の作品がだいぶ落ちて朝鮮の特色をよく掴んだものが揃つて優位を占めたことになる

## 夕刊後の市況

◇…朝取後場引

| | 引 | 高 | 安 |
|---|---|---|---|
| 朝新 | 三三·〇 | 三三·五 | 三三·〇 |
| 鐘新 | 三六九·〇 | 三七五·五 | 三六七·〇 |
| 新東 | 一四三·三 | 一四五·六 | 一四三·五 |
| 大新 | 八二·八 | 八三·四 | 八二·〇 |
| 日産 | 七七·五 | 七七·五 | 七六·五 |

◇…大阪綿絲後場引
當　二五、八〇　先　一四八、九

◇…大阪短期引跡後配

| | | |
|---|---|---|
| 大新 | 八七、七〇 | 一〇安 |
| 新鐘 | 二六七、三〇 | 二〇〇高 |
| 日産 | 七六、五〇 | 一〇〇安 |
| 新東 | 一四三、五〇 | 四〇安 |

◇…大阪短期後場

| | 引 | 高 | 安 |
|---|---|---|---|
| 大新 | 八二·九 | 八三·八 | 八二·四 |
| 新東 | 一四三·九 | 一四五·九 | 一四二·八 |
| 日鐵 | 一二七·九 | 一二九·四 | 一二七·五 |


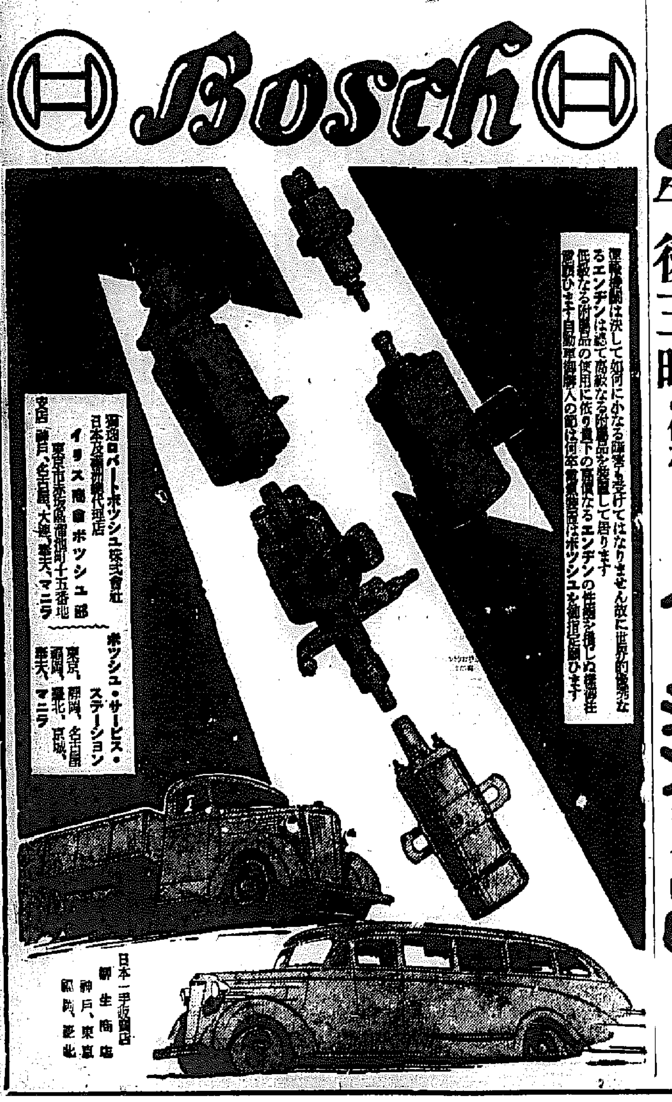


午後三時の倦怠……ノーシン活用の時

朝鮮土産にツルチュク

朝鮮中央無盡株式會社
株主募集要項
一、資本金　五百萬圓
一、一株ノ金額　五拾圓
一、募集株數　壹萬五千株
一、申込單位　拾株
一、申込期間　七月十七日ヨリ七月二十一日迄
一、申込證據金　壹株ニ付金貳圓八拾錢
一、第一回拂込金　壹株ニ付金拾貳圓五拾錢
一、拂込月日　七月二十四日ヨリ七月二十八日迄
一、募入決定方法
一、申込取扱店　朝鮮殖産銀行　本店及仁川、水原、開城、春川、鐵原、江陵、原州、長箭各支店　朝鮮信託株式會社
昭和十二年七月十四日
京城府黃金町二丁目百十九番地
朝鮮中央無盡株式會社創立事務所

止血　血液凝固催進性止血劑　肺臟脾臟抽出ホルモン　トロムボゲン「ブ」
『喀血の治療法』無代進呈　各大學病院各科賞用
血痰　血尿　喀血　胃腸出血　月經過多　鼻血　痔出血　一般外傷　紫斑病等
藤澤友吉商店

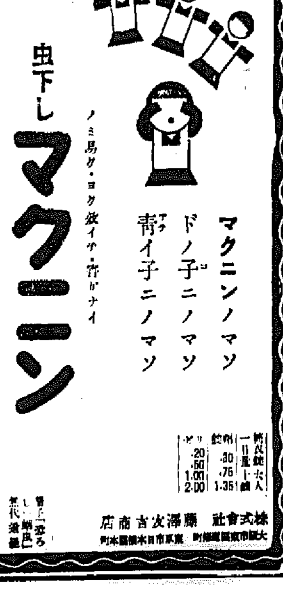

學生募集
滿七周年記念入學金免除
日滿の若い男女を職業戰線の第一歩へ
大連自動車技術員養成所
大連市山縣通二十三
提出募集日滿人生徒五十名之限

# 婦人と家庭

## 雨時の肌着 木綿が一番よい
### 汗を吸ふもの、洗濯の利くもの

梅雨の空もどうやら本格的梅雨に入つたやうですが、これからは外に勤めるものは勿論家を預かる主婦連にも色々心を遣ふものがあります、殊に衣類は、毎日上から下まで濡らし、換氣すると反つて**家の中**まで濕つてしまふこの頃、サッパリと乾いたものこそ何より一番有り難いものです、

健康な人はまだしも、不健康な人や、病後の人、過勞氣味な人に對しては、この季節一番惡つてならないのは、この「濕つた」ものをつけてゐないことです、靴、靴下、ズボン、肌着類――不衛生なこの頃のことですから、病のもとを作るのはきうしたものゝ濕れてゐることです

申すまでもない、着物が濡れてゐると、その水分が蒸發するために、體溫を奪はれて、からだが冷え易く、また布目を塞いで**通氣を**惡くするために、(皮膚の排泄作用を妨げられるので、感冒などに罹り易くなります、殊に梅雨時に濡れた着物を纏つてゐたりすると、ムシムシと蒸されて、氣持ちがわるくなつたり、よけい疲れたりするものです

――衣類はいつも清潔に、その上乾燥してゐることが大切であるのはいふまでもありませんが、特に上着は毛織物のやうな水分をはじいて濡れにくいものを着た方が身體の爲によいものです、しかし、肌着はむしろ皮膚から排泄される汗や脂肪なども吸ひ取つて、新陳代謝を助ける役目を持つてゐますから、水分を吸ひ取る力が強く、肌にべつたりと張り付かず、その上度々洗濯してもいたまないやうなものを用ひねばなりません、殊に夏は流れるやうな汗で一層汚れ易く、度々洗濯しますから、石鹼に堪へられる丈夫なものをお使ひになることが大切です

**絹と麻** は水を吸ふりが一番強く、その點では肌着にも向くわけですが、洗濯が手輕く出來ませんので、肌着には水を吸ふ力も強く、洗濯にも堪へられる木綿を選ぶことが無難で、晒など一番理想的です

さて通學兒童などの場合は、なるべく奉製の靴は、天氣の惡い限り用ひないで、ゴム長靴にいたすことです、小兒の胃腸病はとかく濡れたものを身につけてゐることなどに原因することが可なり多く、從つて大して濡れてゐると思へぬ靴下なども、必ず毎日取り換へるやうにすることです、濡れてゐないやうに思へても水分を吸ひ込み易い時期ですから注意することが肝要といふものです

## 洋裝多配色時代 美の和服化
### 大膽に反對色を配合

▼▲近ごろ、モードのシルエットが、女らしい線へ復してきましたが、即ち中世紀風の非常にロマンチックな線を持つたものですが、然し徒らに懐古的といふのみでなく全體が女らしい線――を求めて來たので言ひ換へれば極めてナチュラルな美しさを發揮してきました、そして、線も女らしさを表現する花模様が迎へられて來たやうです

▼▲それに花模様ほど自由に、豊富な色彩をもつてゐるものはありません、洋裝生地を賣る店をのぞいて見ると友禪模様の絹地が澤山目に付きます、つまり洋服と和服が、その感じが近いものになつて來たのに氣付くのです

▼▲これは近頃多色配色時代――即ち友禪模様などが好い例なのですが、日本では珍らしくないことですが洋裝の世界では同色配合を使つたものが多かつたのです、それがこの二三年まるで反對の二色、或は三色を大膽に配するといふやり方が行はれ出し、遂に今日のやうに藍色と紅色とを目茶々々に混合したやうな、それでゐて色と色とが完全に融合された美、色彩が見出されるのです

▼▲多色配合はその布地の使ひ方に注意するので一般の場合、ギマルトなど小部分に使用することです、さうすることによつて、華やかに一層引立てることが出來得るのです

## お灸療法の再認識 (3)
### 本村博生氏談

そこで從人が故つて、如何なる病あつて斯く長命であると稱ねましたのに其答へを見ますと、私共の家は先祖より相傳して月の内八日間年中休む事なく三里の灸を据ゑる事を習慣として居ることゝ、其に長生の果があり推測これを貯むのみだと答へました、灸の作用が新陳代謝機能を亢進し通便をよくする事は申すまでもない事ですが水によつて之を補ひました事は誠に長命の祕法で昔から、常に健康强きものに長命する者の誠に昭き事を見ましても以上の事實が肯定せらるゝのであります

特に灸の研究によつて考へさせられます事は日本は自に世界一結核國と誠に有難くない世界一の名稱を付されてある事で之は昔も同じであつたかと申しますと決して左に非ずで維新前迄でも勿論本邦では勞咳と稱してあるにはあつた病ですが決して世界一などと言ふ樣に多くあつた病ではなかつた事で誠に珍しいものであつたのです、それが僅々七八十年の内に世界一になつてしまつた事は他にも色々理由はありませうが先祖の忘れられました事が非常に大きな原因と思はれる

## 絹漉豆腐を 崩さずに切る法

絹漉豆腐は舌ざはりもよく、消化には最も結構ですが、たゞ非常に柔らかいので、切るにも、器で取るにも崩れ易くて困るものです

これは、一合の水に大匙二杯の鹽を加へた中に三十分ほど浸けて置き、その水の中で切つて器に取りますと、崩れません

## 太田氏を招聘 お人形講習會
### 童寶藝術院で

朝鮮童寶藝術院では今度東京人形劇作家太田久氏と同令嬢きく子さんを招待して次の要項でお人形の講習會を開催する

▲八月一日より五日まで毎日午前九時より

▲會場 淑明女學校

▲講習料 一般五圓、學生二圓、徒弟一圓

▲申込所 京城南山町三ノ一三朝鮮童寶藝術院、本町四丸善洋服店、本町一丁目本手藝店、本町一丁目秋東京服店、明治町二セウル手藝店

## 當代一流手合戰譜

第一局

平手 △五段 梶一郎
先 ▲四段 松下力

圖は△三二金迄の局面

持時間各七時間 消費時間 △梶氏 一分 ▲松下氏 五分

▲七六歩 △三四歩 ▲二六歩 △八四歩 ▲二五歩 △八五歩 ▲七八金 △三二金 ▲二四歩 △同 歩

「持駒」 △梶氏 ナシ

| | 九 | 八 | 七 | 六 | 五 | 四 | 三 | 二 | 一 |
|---|---|---|---|---|---|---|---|---|---|
| 一 | 香 | 桂 | 銀 | 金 | 王 | | 銀 | 桂 | 香 |
| 二 | | 飛 | | | | | 金 | 角 | |
| 三 | 歩 | | 歩 | 歩 | 歩 | 歩 | | 歩 | 歩 |
| 四 | | | | | | | 歩 | | |
| 五 | | 歩 | | | | | | 歩 | |
| 六 | | | 歩 | | | | | | |
| 七 | 歩 | 歩 | | 歩 | 歩 | 歩 | 歩 | | 歩 |
| 八 | | 角 | 金 | | | | | 飛 | |
| 九 | 香 | 桂 | 銀 | | 王 | 金 | 銀 | 桂 | 香 |

「持駒」 ▲松下氏 ナシ

## 觀戰記 新進氣鋭の大勝負
### 剛と柔と何れが優利

六段 飯塚勘一郎

梶氏と松下氏とは共に土居門下の逸材であるが、攻めに鋭い武器を持つ梶氏に比して、松下氏は比較的守備を得意とし、强靭な粘い精神を持つてゐる。所謂梶氏に比すると棋風に非常な柔軟性がある譯だ。然し乍ら守備が得意だからと云つて、決して攻めない譯ではない、自分に先が廻れば直ちに激しく攻め入らうと云ふ氣魄を持つてゐるから、相手方に取つては最も警戒を要すべき敵手である。そして同氏は幼い時代から土居門に入り、棋士としての修業を積んだ關係上、その天分と相待つて、非常に細緻な點に氣が到つて、手抜かりなく運ぶ大きな强味を持つてゐるから、一度棋勢が好轉すれば、決してこれを覆す事がない。徐ろに敵を壓倒して完全に勝利に導いて行く指法は、まさに大家の態度である。同氏の最近の戰績は物凄く六勝一敗の好成績を收めてゐるから、強剛梶氏を向ふに廻して、必ず面白い局面を現出してくれるであらう。兩氏共若手棋界の鋭利として盤に相對した

松下氏先づ七六歩と常法を取れば梶氏も普通に三四歩、續いて以下棋譜の示す通り、先手二四歩後手同歩迄何の變哲もない、一般進行の相懸り形だが、平凡に見える此の形に於て、今後如何に双方自己に有利な發展を求めるかは頗る興味ある所で、これ等新人に依りて何か新らしい道が開かれるではなからうかと云つた樣な感じが、しきりと私の胸に湧いて來る

## 夏期衛生講座 ⑩ 外科 (下)
# 毒蛇毒蟲毒さかな
## はじめの手當が一番大事

講師 三浦外科病院長 醫學博士 三浦良雄氏

### 骨折、脱臼の應急手當

骨折の手當の主眼は骨を正しく其の位置に接ぎ合せて其の儘動かさないにして置いて自然に骨が出來るのを待つといふ事でありますから應急手當を行ふ場合でも此の方針を念頭に置いて處置しなければなりません、骨が折れた時骨折の周圍に副木を當て、繃帶をするといふ事は今日では殆んど**常**識として繃帶方も我々も行つて居りますが全く最も適切な良い方法であります

一見して判斷がつく樣な完全な骨折のみならずヒヾだけ入つた樣な不完全な骨折の場合でも、是非共骨折には副木といふ事を必ず實施されるに越した事は御座いません

次に脱臼でありますが、これは關節が外れたものでありますからして、その手當としては出來るだけ早く常の位置に整復してやれば良いわけであります、然し何時でも整復が簡單に出來るものでもありませんし、又脱臼と骨折とが一緒に起る事も度々あるのでありますから**骨**が外れたと思はれた樣な場合は寧ろ整復等は試みないで、直に局所の安靜を計る程度の手當をした上で適當な設備のある所へ送られる樣にした方がよいと存じます

まむし等の傷は蛇の口腔にある毒腺から排泄されて唾液の中に混つて、咬まれた創の中に入り込むものでありまして、ご承知のやうに**蛇**の傷は咬んだ創だけではなく、全身を犯して猛烈な中毒を起して心臟を侵し、命を取るものであり創の大小に拘らず最も恐しいものであります、ですから毒蛇に咬まれた場合の應急手當としましては痛い等と云つて居る場合では無いのでありまして、咬まれたら直ぐに創の上の方を紐等で強く緊縛して血が通はない樣に縛つて口をつけて血を充分に吸ひ出すか或は思ひ切つて其の部分を燒いた火箸等で燒き取るか咬み切るかして早速病院に運ばなくてはなりません、咬まれたら最後その毒は直ちに全身に廻り始めたと見ねばなりませんのでグズ〳〵して居れば其れ丈け惡い結果に近付くものと思はなければなりません

### 毒 虫

蜂、毛虫、蜈蚣、蚊、南京虫に刺されたり咬はれたりした場合には御存じの樣に痒み痛みがして腫れて來るものであります **最**も無難な手當としては、アムモニアを塗つて更に亞鉛華油を塗れば良いのでありますが腫れの甚だしい時は更に冷罨布をする必要があります

### 毒 魚

エビ、オコゼ、クラゲ、ギギュウ其の他毒のある魚の鰭に刺されて痛んだり、腫れたりする事もよくある事でありますが、こんな場合には矢張亞鉛華油を塗つて罨布をするのが良い方法です

### 腦貧血ショック

高い所から落ちた時とか、頭や腹に強い打撲を受けた時とか、或は大出血等の場合に氣が遠くなつたり、人事不省に陷つたりするものでありますが、これは大きな**衝**動のために所謂腦貧血、或はショックを起したゝめでありまして手當としては先づ頭を低くして胸や腰の衣服を弛めて呼吸が樂に出來る樣にして心臟を冷いタオルで冷やして靜かに寢かせます

若しも飲む事が出來れば葡萄酒ブランデー等を氣付け藥として與へます、勿論此際手足は溫くして置かねばなりません、然しこれでもなほ呼吸が弱くて、蘇復が遲れるやうであれば、人工呼吸を行ふのも一良方法であります

### 日射病

これは都會人の樣に日頃餘り日光に當らない樣な人が偶々長時間に**日**光の直射を受けて立つて居たり、行軍の際に起るものでありまして、初め頭痛、眩暈、耳鳴がして目の前がチラ〳〵して、欲然する狀態があつて、間もなく人事不省に陷つて卒倒するのであります。顏の色は腦貧血の場合とは異つて寧ろ赤くなるのが普通であります、重い時には四十度以上の熱を出して相當に危險な事になる事もあります、手當としては早速日陰の冷い所に連れて行つて靜かに寢かせて冷い水を飲ませたり頭や胸を冷してやれば大低の場合は多少の頭痛を殘す位で恢復するものであります

### 熱射病

この病氣も亦夏に起るものでありまして蒸暑くて風の無い夏の日に風通しの惡い着物を着て働いたり行軍したりする場合は**體**溫が發散するために起つて來るものであります、熱射病に現はれて來る症狀は、大體日射病の場合と似て居ります、が、日射病よりも遙かに重篤なものでありまして、重い者の三分の一は數時間で心臟が弱つて斃れるといふことになつて居ります

豫防するには勿論炎天では出來る丈け日陰に冷い空氣をとる事と充分に水を飲む事は勿論風通しの良い衣服を纏ふといふ事が大切な事であります

**以**上で大體日常比較的多く見られる外科方面の應急手當の大要に就いて申し上げたわけでありますが、凡て外傷を受けた當時の危險狀態が切り拔けられましたならば、治療の半ばを過ぎたものと云つても差支への無いものでありまして、從つて最初の應急手當が非常に大切だといふ事になるのであります

……今日此頃のむし〳〵する日――襟足や胸などににじみ出る汗を氣にしなくてはならなくなりました

……そこで着物についた汗はぬいでそのまゝつい面倒くさがつて放つてをき勝ちなもの、然しこれに着物を長持ちさせない第一の原因

寫眞

……そこで汗のしみ……こしまつたら、すぐに手入をしないととれなくなつてしまひますから、夜の品なら、着物の下に紙をしき揮發油を脱脂綿にしませたもので輕くたゝきます

……揮發油ですから、すぐ乾きますが、濡れたところの境目――のつかないやうに、今拭つた部分の周圍を、ほかす心持にこすつてをきます

……よく絞した手拭で汗じみのところをたゝく方もあるやうですが、これも結構――が、水がしみますと、縮む心配のある布地もあるのですから、揮發油の方が安全でございます

……といつて、ごく上等のものは下手に家でするより、しみが出來次第しみぬきに出した方がよい場合もある譯です、とにかく汗のしみといふ奴は――放置さないやうに注意し、大切に、戰ひとつて下さい

夏負け夏痩の予防に
フロービン錠
強壯・強心・疲勞恢復劑

食慾を増進し、榮養を補給し、疲勞物質を除去して氣力を恢復しますので常に氣分を爽快ならしめます。
其他スポーツの疲勞、病後、産後の榮養並回復、勉學、執務時の疲勞、慢性心臟病、船車暈、神經衰弱等に奏効あり。
30錠入 .50 50錠入 .75 100錠入 1.30
ラヂウム製藥株式會社
本社 東京 京橋 出張所 京都・福岡・奉天
各地藥店にて販賣す

脚氣と榮養に
ベリベロール
最強力ヴイタミンB製劑(專賣特許)
一般脚氣症、乳兒脚氣、乳兒綠便
惡阻、便秘、榮養障碍、姙婦の榮養
粉末・錠劑・液劑・注射液
各地藥店にて販賣す
本社 東京 京橋 ラヂウム製藥株式會社 出張所 京都・福岡・奉天

簡單な手當で常に壯健に!
夏は體力消耗の激しい時
今こそ妙布一枚が示す誇る藥効をお試し下さい

妙布は
過勞や筋肉の痛みとか肩腰のコリや疲れ等健康破壞の原因となる障害に卓る秀れた効力で御稱讃を戴く護身用家庭常備藥です。常に潑剌たる元氣體力で活躍する爲めに是非妙布だけはお備え置き下さい。
妙布の効力は確實で然も持續的です。貼るとスグ皮膚から總らに患部に藥効は滲透直達して、消炎、鎮痛、收斂、鬱血解消の諸作用を發揮し迅速に治療効果を示すのが特質です。

☆こんな場合は直ぐ妙布を

| | |
|---|---|
| 肩腰のコリ | リウマチス |
| 筋肉の痛 | 神經痛 |
| 過勞の痛 | うちみ挫き |
| 乳のコリ | 胸咽喉の痛 |

◎二十枚・三十錢・五十錢・一圓・各藥店にあり
本舖 渡邊揮網藥房
振替東京四六〇七番
12―17

# 羅津府の宿題
## 『助興税』に改めるか 飽く迄押通すか
### 全鮮にかつて前例のない 遊興税の新設如何

【羅津】昨年末府會に建議案として提出された遊興税は各料理屋業者の反對を押し切つて會議一致可決、その後府當局では本府へ上申認可を待つてゐたところ、この程本府内務局長から咸北知事を經て『朝鮮では未だ遊興税施行の前例がない』との理由で府の研究再考を促し返送して來た、即ち本案は羅津が昨年十月一日府制を以て府に昇格したゝめ歳出の膨脹に比例して歳入が伴はず、いはゆる赤字財政に惱み拔いてゐた矢先、當議の初府會にこれが建議案として提示されたものであるが實際問題として鮮内の先進都市でさへ、助興税に留めてゐる際、目下建設途上にある羅津で余裕者の反對を押し切つてまでこれを斷行することが果して府政上好結果を齎すかどうか、又前記歳入の補填策としては別に土地特別增加税の實施によつて歳入出のバランスもやゝ維持し得るに至つた今日では考慮の餘地が殘され、府當局としては今後原案通り押すか、それとも助興税に改めるか研究中で何れ府會に諮つた上決定する模樣である、右につき松岡府財務課長は語る

鮮内で遊興税を徴收してゐるところは一ヶ所もなく助興税は京城、釜山、元山、平壤、開城、大邱、咸興、新義州の各先進都市で徴收してゐます、現在朝鮮の都市で施行されてゐる助興税は以前の宴席消費税で料理店業、貸座敷業者の營業の上げ花代を標準として百分の五から六を附加する特別税でこれは業者が納税義務者になつてゐる、唯今の遊興税になると客が直接花代、玉代は勿論飲食代を加へた、いはゆる遊興費を標準に一定の特別税を附加するもので遊興税の趣旨からは客に負擔させるのが當然であるが鮮内で前例のないことは分つてゐたが何分府會の建議に基いて成案したもので今後どうするか、研究してみないとなんとも言ひ兼ねる

# 南浦港の擴張
## 尨大百餘萬圓の工費を豫想
### 第三期計畫を調査

【平壤】西鮮に重要な位置を占める鎭南浦港は本年十月頃に滿浦線の開通によつて益よその產業上の重要性を加へるので從來の築港設備を以てしてはなほ不足を豫想されるので、道土木課ではこれが第三期築港計畫につき調査中であるが、現在の岩壁は三千噸級船舶が六隻同時に繫づけ得るもなほ三千噸級の二隻位繫づけ得るやうにする必要があり、三千噸級一隻分で少くとも百萬圓以上の工費を要するものと見られてゐる、最近の同港の出入船舶數を見るに

二年度三、六〇九隻一一九萬噸▲三年度三、九五〇隻一四五萬噸▲四年度三、〇五三隻一五五萬噸▲五年度二、一八五隻一五七萬噸▲六年度一、八三三隻一八三萬噸▲七年度一、七〇七隻一九八萬噸▲八年度一、五七〇隻一九八萬噸▲九年度一、五三四隻一九九萬噸▲十年度一、八七六隻二二四萬噸▲十一年度一、八六八隻二八六萬噸

で隻數の低下する割に噸數の增加するのは漸々と船舶出入の增加を物語るものである、貨物の出入噸數及びその金額は

二年一、二〇〇、〇〇〇噸五八、〇〇〇、〇〇〇圓▲三年一、二三〇、〇〇〇噸六五、五〇〇、〇〇〇圓▲四年一、二九〇、〇〇〇噸七〇、〇〇〇、〇〇〇圓▲五年一、二五〇、〇〇〇噸六一、〇〇〇、〇〇〇圓▲六年一、三三〇、〇〇〇噸五五、三〇〇、〇〇〇圓▲七年一、五一〇、〇〇〇噸六五、八〇〇、〇〇〇圓▲八年一、八〇〇、〇〇〇噸九一、〇〇〇、〇〇〇圓▲九年一、九九〇、〇〇〇噸一一五、〇〇〇、〇〇〇圓▲十年二、四五〇、〇〇〇噸一二六、八〇〇、〇〇〇圓▲十一年二、四三二、五〇〇、〇〇〇噸

第三期築港は昭和四年から十一年までかゝりその間の不便にあつてもよく貿易を進めたものである

# "胚芽米無砂米運動"
## 果然丸ナに脅威
### お得意先名古屋の實情調査
### 協會側對策に狂奔

【鎭南浦】名古屋市で市長の肝煎りで保健衞生の立場から從來の混砂米、胚に糠白米を排し、胚芽米、無砂米を以てこれに代へることになつたが之れは、近時同地に有力な地盤を開拓しつゝある丸ナ米にとつて一大事であるとの見地から丸ナ穀物協會では朝鮮穀物協會に對し實地調査と同協會のこれに對する對策とを照會することになつたが

國民の保健と體力向上のうへから都會白米の混砂米の有害は既に肯定づけられてゐることであり、糧食方針の改正により各精米所に無砂搗精をなすことと胚芽米に對する搗精を確立しなければならぬことは明白な事實で、朝鮮米中丸ナ米が率先してこれを實行すべしと唱へる向もある

# 忠北の農産物
## 十一年度産額

【淸州】農事改良、畜村振興に伴ひ忠北道内の農産物生産額は年々增加、十一年度の生産額は總額二千六百五十五萬五千二百八十圓に達した、各種農産物は左の通り

米七八二、〇一〇石、一二、一八八、六八二一圓▲大豆一六九、二九〇石、二、九、五五二、一四三二圓▲粟八五、七〇五石、一、一五八、〇七〇圓▲麥三八、八五九石、六、五九〇、七一一圓▲裸麥一一〇、四九〇圓▲小麥一八四、六七八、六〇九、四八四、四三二圓▲甘藷四一、八〇四貫、一二三、四三六圓▲馬鈴薯三、〇三二、九五八貫五六五、四四四圓▲西瓜四三、一六貫、八七、八五三、一三二、九四〇圓▲大根六七五、八九二貫、四四七、八九八四貫、一一〇四貫、▲野菜五四、七〇一一、五五七七七、五九二五、四二七、四五〇一、六九圓▲白菜五四、二三二貫、三八〇圓▲蔬菜八九八石、三八〇、一二三八圓▲その他雜穀七、八三三、七五七一、二四、一〇六、五四〇八圓▲果實一七、一二四二、一〇、二四一圓

## 米穀倉庫新設

【淸州】忠北道農會では米穀自治管理法實施に伴ひ米穀統制のため本年度に淸州、鎭川、忠州へ四棟三百四十坪の米穀倉庫を建設することとなつたが各地別は左の通り

淸州四〇〇、一棟二一〇坪▲鎭川面一棟一一〇坪▲忠州邑一棟一〇〇坪

# 龍安森林鐵道開通
## 滿洲國の大臣二名も參列し
### 近く龍井で祝賀式

【龍井】間島の背後地にある大富源を開發する目的を以て滿鐵が工事を進めつゝあつた龍安森林鐵道（龍井より安圖縣五道陽岔に至る）は最も難工事と目されたが來る七月九日以來の大雨で被害は些少にて工事も遂に完成に近づいたので來る十九、廿日の兩日を卜し現地たる龍井で開通祝賀式を擧行と決し準備中であるが開通式には既に滿洲國務大臣二名も來龍と決定してをり關係各地方から約二千名の來賓を迎へることとなつてゐるため日時の切迫と共に龍井總領事館、間島省公署に本件の警備陣を布いて態々陽氣の促進事務所では早くも熱誠を持げることとなつたので去る七日から日本人民濟内に事務所を移し萬遺憾なきを期してゐる

## 永同救世病院
### 道と打合せ

【淸州】永同郡面地方處では同救世病院の經營經費三千萬を投じて永同に新病棟を設置することとなつたので同院の經營について道と打合せをしてゐる

## 忠州林檎出廻る

【永同】忠州名産の林檎『祝』が地方の各市場に出廻りつゝあり十一日午前同院の永同病院では早くも出廻り新鮮な味覺を競つてゐるが今年は成績良好で頗る評判よく各地方の需要に打合せを遂げた

## 鎭川署座談會

【永同】鎭川警察署では五日午前十時から同署演武場で地方官民有志四十餘名を招き民衆の聲を聽く座談會を開催した

# "痴人の夢"實現へ
## 期待される會、羅間直通鐵道
### 兩都の提携論擡頭

【會寧】會寧と羅津間の大鐵道建設は北鮮の大動脈である會寧羅津間直通鐵道建設問題は既に本年頭北した吉田本府鐵道局長が北鮮巡視のうへでもの必要性を認めたところであるが、兩國の關係から眺めて同鐵道の敷設は時日の問題だとする輿論と共にこの新線を待望する氣運はよりやく濃厚化しつゝあることは確で會、羅兩都民が協力し實現運動に着手すべきであるとの意見が早くも擡頭してゐることは注目すべきである

目下のところ同鐵道の促進策については未だ具體的なものはないが會、羅直通線の實現によつて受益する經濟上の問題は相當大きいことは想像される所で單に北鮮ばかりでなく滿鮮と内地との一元的立場から見る產業貿易、交通進展のうへに極めて重要な役割を持つ新線として背負されるものであり、南陽、羅津間の現在の迂迴線に比しても南陽から會寧を經て羅津への本線實現の有利であるとする意向が多く吐かれてゐる

即ち會寧を起點として北鮮の新鐵線が延長され滿洲國境と圖們線をつなげられるものと見られるやうになつた場合は一層この新線の在り方は仰人の夢想時代を離れて現實的問題として扱はれてゐるだけに此時何等かの實現運動が開始されるのではないかと期待されてゐる

## 大麥備荒貯穀

【永同】忠州邑では去る五日から五日間大麥の備荒貯穀を實施した

## 開城局の業績

【開城】郵便局の六月中の業務成績は左の通りであるがこのうち特に注目されるのは前年同期に比し郵便貯金預入の一割五分增と切手印紙賣捌の十五割五分の大躍進で、前者は人蔘耕作資金の增加であり後者は開城警察及府會出現による各種切手に關する印紙賣捌のためである、これに反し振替口座開設及び替貯金など現金取扱の取扱ひ高は何れも少しづつ減少し金融の梗塞を物語つてゐる

▲通常郵便引受四〇一、二〇四通（内）約束郵便引受六三、四八〇通、市内特別引受七三、六三五通、市内特別郵便引受一、九四一、二通▲同配達一八一、〇七通▲書留貯金引受三〇通▲小包引受三、五六七個、同配達一一、九一個▲郵便貯金預入一七、九五八通、同拂出二一、二九七通▲郵便貯金預入四三、九七二圓▲郵便貯金拂出三八〇八、五五〇圓同拂渡一九、三八〇圓▲振替貯金拂込一〇九一四圓▲振替拂出一〇四圓、同拂渡三三六八二四圓

## 寡婦殺しの祈禱師送局

【淸州】既報、去る二十二日淸州郡南一面長生里寺洞の寡婦曾煥氏（二十三）の發病を治療すべく同女に間つてゐる祈禱師を呼び來らせ祈禱に依り悪魔を追つ拂ふと同女を牛の鞍の上に縛りつけ手前に入れて頭部と兩足は頸に穴を開けて外部に突き出し桃の木の枝で毆り二十一時間も頭中を毆り打ちし倒し遂に絶命せしめた祈禱師、朝鮮内北面生れ黃某（…）は淸州署で留置取調中のところ十一日同人は過失致死事件被疑者として淸州地方法院檢事局へ送致された

## 葉煙草豊作

【永同】早魃により不作を憂慮されてゐた葉煙草も去る四日と八日の降雨によりすつかり息を吹き返し、黃色種葉煙草の收穫見込みが四十二貫位の豊作と見られてゐる、また本年初めて特別耕作面積を

# 養鹿業など如何？
## 一對百五十圓から三百圓台で
### 羽が生えて飛ぶ雄鹿の袋角
### 現に露人が大成功

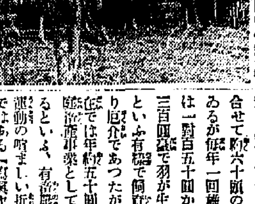

【羅津】不老不死の名藥、ホルモンの源泉として藥界に珍重がられてゐる鹿の『袋角』を持つ鹿の養殖が人工飼育管理で自由に生産されてゐる、年々多大の收益を擧げてゐる……

白系露人ヤンコスキー氏は朱乙溫泉附近で牧場經營の傍ら牧牛、養鹿等と共に最初趣味的に山で生捕つた朝鮮鹿四頭を苦心の上人工飼育に成功し三年後の現在では大小合せて約六十頭の多數にのぼつてゐるが毎年一回雄鹿に生える袋角は一對百五十圓から大きいものは三百圓位で羽が生へて飛んで行くといふ有樣で飼育管理は最初可なり厄介であつたが漸次改良され現在では年約五十圓程度の飼料で家畜的產業として充分採算がとれるといふ、有畜農業、農村振興運動の喧ましい折柄耳よりな話ではある【寫眞ヤンコスキー氏の鹿舍】

## 面吏員に義務貯金勵行

【永同】山淸郡では面吏員の貯蓄心を涵養させ生活の安定を圖らしめるため郡守の發意で…面吏員に對し月給から天引きし郵便所又は金融組合に預金せしめ、在職中は如何なる事情ありとも絶對に拂戻さないことになつてゐる

## 交換嬢採用試驗

【開城】郵便局では十日午前八時から採用試験を擧行したが、應募者は大野、元町、鄭某の三ヶ所へ

## 報恩の小麥共販

【永同】報恩郡農會では小麥共同販賣を七日から開始したが本年の

# 愈よ九月から開店の
## 羅津の魚菜市場
### 八月中には指定商人も決定
### 府直營は全鮮最初

【羅津】府直營の羅津魚菜市場は總工費二萬五千圓の豫算を以て設置に着手、遲くとも來月末までには完成するが府當局ではこれに先立ち直營準備のため指定仲買人の募集を開始するに至つた、而して市場經營の根本的方針は全鮮に類例がなく直ちに全鮮の市場經營に一新紀元を劃するものとして各方面から多大の期待と注目を惹いてゐる、指定仲買人募集の要項は次の通り

募集人員二十五名、締切七月一日身元保證金五百圓、府内に居住なほこれについて道庭内務課長は次の如く語つた

羅津府多年の宿題であつた魚菜市場も愈よ九月三日から業務を開始する運びとなつた、これが準備として内務課では指定仲買人の申込を受理、本月末に締切り八月中に指定商人を決定する豫定である指定仲買人の定員は僅か二十五名であり指定者の全部を容れることは困難であるが審査について公平を期したいと思ふ、その他市場は府内の消化力や附近の市況その他市場事務の狀況を

充分に觀察採算の上出來るだけ早く申込んで頂きたい

## 豊振委員任命制度變更

【永同】北道では從來各郡の農村振興委員會の委員を道知事が委嘱してゐたが今回郡守がこれを委嘱することになつた

# 慶南の海草
## 内地の好景氣と物價高で
### 前年の二倍出廻る

【釜山】慶南の沿岸を舞臺として出廻りの旺盛期に入つた海草は六月中において六、七七六噸、六〇七、九一六圓の檢査數量で、前年同期の三、四三七噸、三三八、〇〇〇圓に比すれば噸數においても價格においても實に倍額の增加となり、相場の如きも廿二萬三千二百十四圓強に達した、これは内地方面の好景氣と一般の物價が反映して漁業者側が競つて手持品を出荷した結果であつて六月中の海草共販は好成績であつた

## 二瀬仁川署長
### 十一日夜着任

【仁川】新任二瀬仁川署長は十一日午後九時四十六分上仁川驛着列車で着任した、以下、二瀬署長の挨拶 民衆警察の實を擧げるに邁進したい念願で一杯である、どうか府民各位の御鞭撻と御支援の程をお願ひする

# 軍需工場に熟練工飢饉
## 平壤府内の鐵工募集に
### やつと十四名應募

【平壤】軍需工業は愈よ盛大を極め躍進の一途を辿つてゐるが平壤の軍需工場における熟練工は何れも高給で雇はれ引張り凧といふ有樣で、これが引きとめ策等のために各工場では技工の收容に懸命となつてゐる、先般も平壤府内の某軍需工場で鍛板の熟練工を募集し、又製靴工場でも百廿五人の鐵工を廣告募集したが双方合してその應募者は僅かに十四名にすぎず條件好條件でないと人を得られないと言はれてゐる

# タクシーの値上げ
## 八十錢均一か
### 業者の無謀競爭から共倒れ
### 平壤當局實地調査

【平壤】平壤府内のタクシー業者は物價高に伴ひ自動車の諸材料及ガソリンの暴騰に從來の價金ではとてもこのまゝ營業を續けて行くことは困難となつてゐるから三割引上げられたいと數日前陳情書を道當局及平壤署へ提出すると共に現在の營業狀態ではタクシー一臺に一ヶ月平均百餘圓を損するといふ具體的な數字をならべて參考材料として提出したが、道當局及平壤署でもこの陳情書に就いて實地調査を行つてゐる、從來平壤タクシーは七十錢均一が統一賃金になつてゐるにもかゝはらず業者間の無謀な競爭からこれを主なる得意先に對し五十五錢乃至六十錢に割引してゐるのがまた主なる原因となり、今日の窮況に立ち至つてゐる業者の要求を全部容れることも出來ず結局八十錢均一のところで落着くのではないかと見られてゐる

# 油を飲む白鼠
## 運轉手見習の若者
### 七人組數珠つなぎ

【仁川】運轉手見習ひ仁川府内大和町一三五許東燮（二二）同府内金基龍（二〇）松坂町八三金大同町五七金永鎭（二〇）西京町六郎仁朝（二二）山根町二〇宋弘振（一八）松島町十七名はいづれも新町スピード自動車部の運轉手見習であるが、去る六月初旬頃から主人の眼を盗んでは其都度十罐を盗み出し西京町二〇九號雜貨行商崔永基（三）を介して賣却スリチビ街に入り浸つてゐるところを十二日夜仁川刑事部長、岬刑事に一網打盡された

## 忠北の田植
### 九割九分完了

【淸州】十日現在忠北道内水稻植付狀況は九割六分九厘五毛まで進捗その面積は六萬六千六百二十町歩で前年に比し一分八厘六毛方増

各郡別植付歩合及び面積は左の通り

淸州一〇割、一六、一九九町一▲報恩九割七分、五、二〇四町七▲沃川九割八分三厘、四、五三三町五▲永同九割六分四厘、五、一一八町▲鎭川一〇割、五、三七六町七▲槐山九割八分四厘、六、八五九町二▲陰城一〇割、六、七八二町三▲忠州一〇割、八、九三三町八▲堤川九割七分八厘、四、五一町一▲丹陽九割八分、一、九九六町六▲計九割八分九厘五毛、六六、六二〇町

## 柳報恩郡屬榮轉

【永同】報恩郡屬柳在德氏は今回の異動により鎭城郡へ榮轉となつたが氏は昭和七年七月丹陽郡から轉任以來六年間、面行政事務の刷新向上に貢獻した敏腕家で轉出を惜まれてゐる

## 西田氏講演

【淸州】修養團本部理事西田三郎氏は八日京城から來淸、翌九日午後一時から公會堂で道主催の下に講演會を開催「日本及び日本人の行くべき道」と題し熱辯を揮つた

## 永同驛は黑鉛の山

【永同】沃川郡青山面明時里にある黑鉛の需要增加に伴ひ目下日に數百噸づゝ採掘し之をトラックでどし／＼永同驛に出荷するので永同驛には黑鉛の山を築いてゐる

人の動き

▲二瀬新任仁川署長 十一日赴任
仁川支局來訪、着任挨拶

## シネマと演劇

**瓢館**【仁川】十四日より公開佳作日活陳容を以て勇姿、大船組作品戰作片岡獅兵、山路環攻郞監督作品「栄と藝」前篇伊集の部、後篇縱の箱同時上映、喪映高島、花草町、佐分利信、高峰三枝子主演▲東日大毎ニュース▲松竹キネマ京都超大作、嵐寛十郞「三下お日那」小笠原章二郞主演

**愛館**【仁川】十三、十四兩日夜二回上映▲ワーナーナショナル超大作日本版韶音マイケルカーティズ作品「進め龍騎兵」エロールフリン・オリヴィア・デ・ハヴィランド主演▲東宝映画「敬愛」夏川靜江、坂東簑助、丸山定夫主演▲大朝ニュース


# 毒掃丸

## 世界人類を脅威せる
## 梅毒の根本治療
### 諸種の學説は統一せられ
### 遂に新療法確立す

此螺旋が梅毒病原菌

梅毒が古來惨害を吾人類に及ぼして來たけれども、其病原が不明なので、治療の施し樣もなく、只蔓延するに任せて來たので、遂には惡魔の所業として拱手傍觀の外はなかつた。
然るに進歩した近代醫學は遂に梅毒病の正體を突き止め、遂に六〇六號（サルヴアルサン）の注射療法發見せられ、今や又沃素療法の理論確立して、治療界に新紀元を劃し、最後の一病菌をも驅逐して清淨の體軀と爲すを得るに至つた。

### 果して惡魔の使徒か
### 暗に葬らる、梅毒襲兒

梅毒の兒は惡魔の使徒であつて、此兒のために一家は呪はれ、家運は衰亡すると信ぜられ、生後日ならずして闇殺する風習の土地がある。
元來梅毒は、スピロヘータといふ病原虫が體內に浸入して起る病氣であるから、此病源さへ絶滅すれば、忌むべき梅毒は一掃されるのである。
又梅毒兒は親の罪の現はれで恐しいもので、親の胎内で梅毒に感染するのであるから、親の梅毒を治癒せしむれば、梅毒兒が生れることはない。
若し又梅毒の兒が生れたとしても、相當の手當を施せば、健康は恢復し得るのである。

### 梅毒は怖る、に足らず 只誤つた治療を恐る、のみ

梅毒は、一旦これに犯されると、此病には酷く發達し、頭髮は脱け落ち、鼻は缺け、歩行の自由を失ひ、又其禍は本人に止らず、子孫にまでも及ぼすが、良い藥、適切の療法さへあれば敢て怖るゝに足らぬのである。

### 近代に於ける梅毒の治療法の變遷並に注射療法の不備

梅毒の病原體が發見せられて以來、治療法も急激に進歩し六〇六號（サルヴアルサン）の注射療法時代を來した。
此注射は梅毒の初期に於ては相當の效果があるけれども、第二期、第三期に於ては効果十分ならず、又、常に水銀劑の注射を併用しなくてはならない。六〇六號は一時梅毒治療のため理想的藥劑の如くに現れ、二十年間の經驗は『六〇六號注射は梅毒を完全に治癒するに至らず、時に副作用は効果の見るべきもの少し』との結論を與へたのである。
此所に於て新に沃素療法が勃興したのである。

## 最後の一菌をも殺滅する
## 沃素療法の威力

第二期、第三期と進んだ重症梅毒に於ては病菌が腺所に根據を作つて群生し、共内部に潜入して、殺菌力を發揮し、其病的組織を吸收するので、極めて合理的治療法の眞諦と言はれる。注射藥等は、血管內に浮動して居る病菌に對して、殺菌の効力を示すけれども、病巢の深い部分に突き當つて驅逐されてしまつて居る。
重症用毒掃丸は沃素療法の眞髓を摑むもの
元來沃々の血液の中には白血球といふ強大な作用を持つ抗菌素がある此白血球の力を倍得し、增進すれば一通りの病菌は殺されてしまふのである。
重症用毒掃丸は前述の沃素療法に必要なる沃素を最大限に含有する外、白血球增進作用ある稀少なる各種成分を配合してあるので、其殺菌力と排毒力とは實に沃下劑と稱せられ、今や梅毒治療上缺くべからざるものと言はれて居る。

丸掃毒用症適
適應症
初期梅毒 梅毒性皮膚病
慢性梅毒 同內臟疾患
潛伏梅毒 同神經痛
先天梅毒 リウマチス
ひゑ毒 よこね、かんそう
小兒たい毒 慢性にきび
動脈硬化
甲狀腺腫

藥價
重症用毒掃丸 二圓、三圓、五圓、十圓、
普通用毒掃丸 二十圓、三十圓
輕症用毒掃丸 五十錢、一圓、二圓、三圓
小兒用毒掃丸 三十錢、五十錢、一圓
（各地・有・藥店にあり）
發賣元 東京市神田區鍛冶町 株式會社 山崎帝國堂

# 白米を主食とする……
# 日本人の榮養には
## ヴィタミンB複合體が足りない

### その結果、胃腸が弱つたり……神經が疲れたり、脚氣が起る

馬越藥學博士創製
橋谷農學博士監製

僕もおかげでこれまでのやうに毎日の仕事に疲れなくなつた。よく食べられるし……消化は良いし……モリモリ能率は上る……

これは病氣を治す藥といふよりも、病氣にならないやう平素から健康保持のために服んで置くのが一ばんだね。

エビオス錠のおかげで、このごろはみんな元氣になつて、こんな嬉しいことはありませんわ。特に、あんな好き嫌ひのあつた坊やまでがこんなに丈夫になつたのですもの……わたしの便秘もすつかり癒つたし……

麥酒酵母エビオス錠が近ごろ急激に普及され、健康者からも病弱者からも盛んに賞用されるに至りましたが、……これは白米を主食とする日本人の榮養にヴィタミンB複合體が最も缺けて居る成分であり……且つこの缺乏せる榮養素の補給にはエビオス錠を應用することによつて素晴らしい効果をもたらすからです。

**白米にはVBを含まぬ**

われわれは玄米を精白して胚芽や糠などヴィタミンB含有の部分をことさらに除いて食べます……そのために胃腸の機能が弛んで、せつかく食べた米の飯が完全に榮養化されない、消化は妨げられ、食慾は減り、腸の蠕動運動は鈍り、神經には必要な榮養が補はれず體力を弱め……それが昂じると脚氣に陷り全身に不良な影響を與へて居るのです。

**玄米食に歸れとは……**

米は元來、胚芽や糠を除かないで、玄米のまゝ食べるのがたてまへです。玄米食をしてゐたわれわれの祖先は、今日のやうに胃腸病や脚氣のやうな榮養減退に惱まされて居なかつた事實を見ても判ります。しかし現代人を數十年も後退させて不味くて腐り易い玄米食や半搗米食に歸れ……と言つても、それは言ふべくして實行できないことです。

**米飯にエビオスを併用**

では、白米を食べながら胃腸病にも脚氣にも榮養の低下から起る結核や神經の疲勞にもかゝらないですむやうにするには、どうすればよいか？……それは簡單です。他からこの不足したヴィタミンB複合體を補ふのが一ばん近道で、米飯に併せてエビオス錠を運用することが効果的な所以も茲にあるのです。

かやうな意味で、酵母劑が普及されゝばされるほど、種々の榮養障碍に惱む人が減るわけです……近ごろ脚氣患者がたいへん少くなつた、それには酵母劑の一般化もあづかつて、大きな力があつたことは無視出來ません……この點から言つてもヴィタミンB複合體があらゆる自然物中で最も濃厚な麥酒酵母エビオス錠が普及されることは國民保健上、實に喜ばしいことゝ言はねばなりません。

——近ごろ各方面のご家庭で、エビオス錠を常備し、病弱者ご言はず健康者ご言はず一家揃つて服用される向きがたいへん増えてまゐりましたが、これは全く白米食の缺陷を補なつていつも朗らかな健康を保持し得るからであります。

**ヴィタミンB複合體が……**

| | 不足すると | 補給すると |
|---|---|---|
| 胃 | ❶胃の機能が弛緩して…… ❷消化液の分泌が減り…… ❸消化作用が鈍くなる…… ❹食慾が減退する…… | ❶胃の機能が緊張して ❷消化液の分泌が旺盛に ❸消化作用が早くなり ❹食慾が進んで來る…… |
| 腸 | ❶蠕動運動が緩慢となり ❷便塊が滯ほりがち…… ❸便毒が血液を汚す…… ❹頭重不眠頭痛が起る…… | ❶蠕動運動が活潑に…… ❷便通が規則的に…… ❸血液が清淨になり…… ❹氣分が冴える…… |

三〇〇錠…一圓六十錢
一〇〇〇錠…四圓八十錢
その他粉末もあり

エビス・アサヒ・サッポロ・ユニオン麥酒醸造元
大日本麥酒株式會社

東京市日本橋區本町二丁目
株式會社 田邊元三郎商店

大阪市東區道修町三丁目
株式會社 田邊五兵衛商店

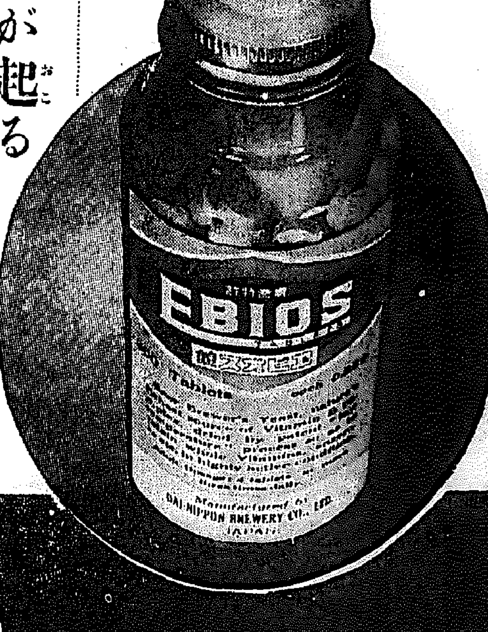


# エビオス錠

# 半島民の血潮は沸る

## 暴戻支那撃つべし

### 雄々し、エプロン婦人も混つて 本町筋を日の丸行進

### 太鼓は鳴る〈 "起て同胞!"

蔣介石は十三日廬山から中央軍に動員令を下した——北支の風雲愈々急を告げ國防上重要な位置を占める半島には北支の風がそのまゝ吹いて來る、「膺懲」と決定してから半島二千三百萬民の血はたぎり數日來のうつとしい空模様も十二日からカーッと照りつけ銃後の空が燃がつてゆく、七十萬の大京城は悠々とした大陸的眠りから醒めて今や北支事變に刺戟され"我が國帝を護れ""在支同胞の安全を期せ""暴戻飽なき支那を膺て!"と叫んで勇み起ち烈々たる愛國の熱情は一大火玉となつて、大京城の隅々まで氾濫する感激の愛國絵巻は府民をいやが上にも國民的昂奮のルツボの中に投げ入れ十三日早朝から本町ギンザは白エプロン、白襷の國防婦人會員、愛國婦人會員の女子軍を始めカーキ色の在郷軍人、青年團、女子青年團、附屬國防團が日の丸の小旗をふり〈愛國デモの波行だ、若草町の廣場には附近の在郷軍人、青年團、同館有志、婦人四百名が集合し北支時局に檄を飛ばし「起て、正義の軍」と太鼓をドーンドーン打ち鳴らして氣勢を揚げ街頭には燎火の赤心が炸裂する、擧國一致!大京城は全く燃えさかる愛國心の坩堝となつて行つた

## 見よ!この意氣

### 憲兵隊を訪れた朝鮮青年 第一線從軍を嘆願

十二日午後十一時ごろハリ切つてゐる京城憲兵分隊に學生服に學帽のきりつとした半島の青年が訪れて當直の高野曹長に「お願ひがあります」と直立不動で面會、わけを聞くと「小使や馬丁では困りますが、北支の戰線にたゝせて下さい、半島青年の意氣を示してみせます」とあまりにもその眞劍な態度に高野曹長は思はずうたれ身許を尋ねたところ、京城旭町一丁目一九七内科、小兒科小林病院の書生金浩鎭君(二)と判明

慶北善山郡善山面東部洞に今年六十一になる父が百姓をし、金君は郷里の學校に居るとき校長の平野耕一郎氏が訓話した肉彈三勇士の悲壯な戰死に感激、大邱步兵八十聯隊に血書の嘆願書を出し兵隊志願をしたが聞き入れられず、今度は陸軍工科學校を目指し一度は眼病のため一度は年齡が過ぎたゝめ失敗、失望してみたが郷里の父も「軍人になれるまで頑張つて來るな」と涙の激勵をおくり金君は昨年五月から同病院の書生となつて軍人になれる日を待つてみた、北支事變に網悄な半島青年は愈よ血を沸かせ"軍人志願"をしたのであつた

金君は本社のカメラを前に頭微起し

りぞけ「僕よりまだ立派な半島の青年は困りますよ」と諭退しながら語る

「どんなことがあつても北支の戰線に行き鐵砲をかついで第一線で花々しく奮戰し名譽の戰死をしたいのです、だがどうも聞いてくれさうにありません、僕達半島の青年にも燃ゆるやうな愛國心はあります」

昂然が半島の青年に沁み込んでゐるのは心強いと憲兵隊當局をいたく感動させてゐる(寫眞は韓君)

## ハンドル報國

### 道廳の運轉助手君

京畿道地方課の自動車運轉助手、韓大鳳君(二)は軍用自動車の運轉手となつて第一線に出たいと燃ゆるやうな赤心を傾けて十三日午後京城憲兵分隊に上永准尉を訪れた 助手ではあるが運轉には十分の自信を持つてゐるので是非とも北支戰線でハンドルを握つて御國に奉公をしたいと決心を語り准尉を感激させた、擧國一致の美しい國民性

### 郷軍京城支部大會 けふ七八聯隊

緊迫した北支の情勢を注視してゐた帝國在郷軍人會京城支部では十四日午後六時七八聯隊將校集會所で同支部大會を開催時局に對する帝國軍人の決意を中外に宣明する

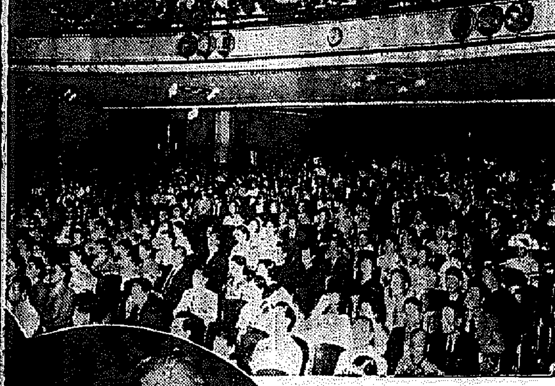

## 盛り澤山な"外地の夕"

### 完全に東京人を魅了

【東京支社電話】北は樺太、千島より南洋群島、臺灣、朝鮮八道おしなべて、と小學校で歌つたのは昔のこと、今は南洋の涯、友邦滿洲國の隅にまで御稜威は赫々と輝いて、北支における支那兵の暴戻無道に緊張しながらも日滿兩帝國は益々伸びて着々と東洋平和の礎石を歩一歩建設しつゝ凱歌を謳歌してゐる

× × ×

拓務新聞協會では拓務省後援のもとに十二日午後五時から日比谷公會堂に於て躍進外地を眞に認識せしめて内外地の融和提携に資すべく「外地の夕」を開催した、定刻大谷拓相の「躍進の外地を語る」と題する講演に續いて樺太、朝鮮、滿洲、南洋、臺灣の順で各地を映畫で紹介

× × ×

次に樺太、臺灣の民謡と舞踊で各地方のローカルを遺憾なく發揮、東京ッ子を遺憾なくチャームした後暫し休憩、引續いて杵屋彌七指揮の長唄『越後獅子』宮城道雄氏社中の新日本音樂"高麗の春""霧の滿洲"、西宮野遊の浪花節、藤間勘素喜、茂登女諸々氏の小品舞踊等々盛り澤山のプロに外地を十分に堪能し午後十一時盛會裡に散會した、觀衆は定刻既に滿員、場外に溢れるほどの盛會であつた=東京支社發飛行便

寫眞(上)超滿員の會衆(下)演說中の大谷拓相

## 國威宣揚 祈願祭

### 十五日朝鮮神宮で執行

全國民擧つてこの難局打開に蹶起し銃後の感激は日一日、刻一刻と北支を蔽ふ戰雲のいや濃くなるにつれて高まつて行く、この感激の中に靜かに眼をつぶつて國威宣揚と皇軍の武運長久に神明の加護を祈る祈願祭が十五日午前十一時半から朝鮮神宮で行はれることになつた、在鮮の我が精鋭部隊を初め各官衙、學校、その他愛國團體關係の代表者が參列、數千の赤子が大前に進んで靜かに武運の長久を祈願する莊嚴な情景が描き出されやう、祈願祭に引續いて神宮前の廣場で官民合同の祝賀會が開催される、多數參加を希望してゐるが會費は五十錢、十四日午後四時までに京城府總務課又は龍山、西部、永登浦各出張所へ會費を添へて申込めばよい

## 時局大會

### 廿日府民館

京城の各種愛國團體は聯合して來る廿日夜府民館に時局大會を開催し七十萬府民に對し時局に對する正しい認識と重大決意を促すことになつた

## 新築披露を廢し朝鮮軍へ千五百圓

### 近澤の女主人が獻金

北支を蔽ふ戰雲いや濃くなり行くにつれ銃後の國民の赤誠は到る所に燃燃して殷多の美談を醸出してゐるが十三日朝鮮軍へポンと千五百圓を投げ出した一女性があつた——夫亡き後よく遺業をついで天晴れ女主人となつて家業は隆昌京城長谷川町に建築中の堂々たるビルも近く竣工の運びとなつてゐる紙類商近澤商會の女主人近澤もとさん(二)はこの緊迫した時局に新築落成祝賀宴などと酒宴を張つてはをれないと披露宴を廢してその費用千五百圓をそつくり十三日龍山憲兵分隊に持參、「朝鮮軍と防空機材のお役に立てゝ下さい」と申出で、朝鮮軍當局を感激させてゐる(寫眞は近澤さん)

### 覆面の姉妹 毎月獻金

十三日朝『誠に些少ですみませんが、北支の兵隊さんにあげて下さい』と京城憲兵分隊に若い女手の手紙に二圓の爲替が屆けられた、此殊心な匿名の婦人は一年前から毎月きまつて廿三日ごろ一圓或は二圓宛を國防獻金してゐる姉妹らしく時局が若い婦人にも反映してゐることを憲兵隊では喜んでゐる早速北支駐屯部隊の慰問金に送ることになつた

## 時局の認識 愈よ深し

▼京城本町一ノ五一谷口桂一氏は軍籍なく第一線に御奉公出來ぬのを遺憾とし國防獻金として三十圓を、又京城府三坂通二九七小中道さんも女ながら同趣旨で二十圓をそれ〲獻金、更に全北井邑新泰仁面井上武夫氏は本年の徵兵檢查で第一乙種となつたのを遺憾とし五圓を、平北定州邑城内城外洞二六九升野龍氏は十圓を同趣旨で獻金した

▼江原道鐵原郡鐵原邑山田文七氏は子息の遺志を汲んで、又全北扶安山中柴正雄氏、大田府の藤井力也氏も故人の遺志によつて獻金

▼龍山步兵七八聯隊七中隊一等兵岡崎稲男君は拾得物を交附せられて獻金

▼大邱東雲町一二〇奧野政夫氏は結婚披露を廢して百圓を防空器材費へ

▼京城本町四丁目大日本國防婦人會第四分會では過般演藝の夕を催し、その純益金六百圓に會員の一錢貯金及び不用物品賣却代を合せ金八百圓を獻金したので國防館にその他防空器材獻納の手續がとられた

⦿サラリーマンの新家庭築分まんてん、キングレコードの流行歌「若しも月給が上つたら」は、どこでも物凄い大評判

## 想像も及ばぬ警備の辛苦

### 國境慰問の旅から歸つた 大野愛婦部長の話

一週間に亘つて國境慰問の旅に上つてゐた愛國婦人會朝鮮本部長大野政務總監夫人一行は國境守備隊、警察官、憲兵隊等を慰問、鴨綠江、滿浦鎭、輯安縣分館に愛國子女館慰問會式に參列、歸途永登浦を歴問し十三日午後二時十五分京城で歸城した大野愛婦本部長は語る

「何地に於ても時局柄愛婦會員の目覺しき活動には感激させられました、日滿國境にては客月十六日ゲ・ペ・ウ隊に不法射擊拉致せられた日滿通譯の御令孃と御實父とを慰問いたしました

### 涙一滴

落さぬ結婚後二ケ月に足らぬ若妻の雄々しき姿には心から感激させられました、ゲ・ペ・ウの隊兵の訓練を六百米突近くに目睹することの出來る上中勝條警官駐在所も慰問いたしました、又茂峠山警察署、日滿國境警官駐在所も慰問いたしました前年開設に殉職せられた所も見ました、又親しく警察官御家族の極めて御不自由な生活状況を拜見いたし色々とお話も承りました、殊備第一線にある御婦人も、幼兒までも常に一體となつて御國の爲に盡力されてゐる御苦心は私共の

**想像も**及ばぬ所でございました、國内の平和が保たれるのは之等の人達の命がけの奉仕に依るものでありまして私共はこの際尚一層婦人の結束を堅くして銃後援護に上げねばならぬと存じます」

### トラック顛覆三名死傷

忠南運輸トラック九〇三號は十二日午後八時忠南扶餘郡定山面馬時里附近を疾走中運轉を誤つて顛覆、乘客者一名即死、運轉手外一名が重傷を負ふた

### 蘇聯第二機 北極近く到達

【シャトル十二日同盟】ANT二十五號機よりシャトル沿岸警備隊無電台への入電によれば、同機は十三日午前六時四十分(日本時刻十三日午前十一時四十分)には早くも北極を距るアメリカ側百二十哩の地點に到達した

## 凄い電報洪水

### 京城郵便局は戰場だ

北支事變のおかげで何時もならば枯れの京城郵便局は嬉しい悲鳴、一日平均三萬五千通の電報取扱は一躍ぐん〲激増十二日の取扱は實に六萬三千餘通、昨年中の一番忙しい十二月のレコード六萬一千通を遙かに突破し京城局開局以來のレコードを作つた、局員は一寸油斷したら總動員で奮闘もなんのその電光石火の凄まじい活躍に第二線非常時局員の赤誠を傾け未曾有の電報洪水を處理してゐる

### 砂利人夫の死體浮上る

去る八日午前一時卅分ごろ漢江で京城砂利會社所屬砂利船が顛覆同乗の人夫六名の中の一人京城府花町山九鄭北山さん(二)が行方不明になり龍山署で搜査中十二日午前六時卅分元町四丁目一五先に同人の死體が漂着したのを發見した

## 許されぬ結婚に 金を持出し家出

京城仁寺町四金椿子さん(二)の次男金希東君(二)はかねて仲良しで互ひに結婚を約束してゐた鳥取縣生れ西本愛子さん(二)との晴れの結婚を親が許さぬので十二日午後母の簞笥の抽斗から現金二百圓と白金指輪とを持出し、同日午後七時四十五分京城驛發で手に手を取つて滿洲へ愛の逃避行をした、驚いた母金氏は『愛の力つてこんなに強いものでせうか』と十二日夜本町署へ取押へ方願出た

## 聖女講演

## "茨の道"の幾艱難

### ケラー女史の尊き體驗談に 滿堂の聽衆ことごとく感銘

京城社會敎育協會及京城聯合會主催のヘレン・ケラー女史歡迎講演會は十三日午後四時半から府民館で開かれた、府内の教育關係者及教化團體關係者で立錐の餘地ない盛會トムソン秘書に手を曳かれた女史が演壇に現れるや、全聽衆は大ホールも揺ぐやうな熱烈な拍手を以て迎へる、鹽原學務局長が遠來の女史に對する歡迎の辭を述べ、大阪ライト・ハウスの岩橋氏が女史來朝の感想紹介をなし、次いでヘレン女史が起ち上りあの神秘な言を開きトムソン秘書に扶けられながら、たど〱しい然し十分聞き分けられる英語で岩橋氏の通譯によつて北アラバマの生ひ立ちから極めて困難な敎育の方法と、音語に絶した超人的な努力を以て三重の障害の困難を征服して、遂に大學を卒業し學位をさへも得て、廿世紀の奇蹟として讃仰されるまでの其の道を語り、現在失意と絶望に泣く盲啞の人達に光明と希望の福音を說いて、人々に絶大な感銘と敎訓を與へた

### 歡迎午餐會

京城國際親和會の聖女ヘレン・ケラー女史歡迎午餐會は十三日午後一時半から朝鮮ホテルで開かれた列席者は五十餘名、近來になき盛會で、しかも極めてなごやかな會であつた

## 京日發聲ニュース

十二の29 けふから 明治座

▲アンテナは緊張する北支の情況(東京) ▲小林司令官歸る(東京) ▲北海道めぐり(小樽) ▲レスリング日米戰(東京) ▲お濠・水入れ異聞(大阪) ▲得我どん燒き(鹿兒島) ▲スカルとカヤック 東京關西對抗(東京) ▲市街戰演習風景(神戸) ▲アクロバット(ドイツ) ▲國民學校の一日(東京)

### 外交員横領

十三日午後四時ごろ、京城和泉町金剛鐘錶店にクローム側中時計一個を入質に來た男を西大門署員が不審に思ひ調べると、この男は京城本町二丁目村木時計店外交員北阿峴町七六鄭敬(二)で同日朝から店の時計六個を持つて行商に歩くうち悪心を起し一個廿四圓の時計五個を一個三圓五十錢づゝに賣り飛ばし、殘りの一個まで入質しようとしたことを自供した

### 話題 特急

☆……十二日夜九時半ごろ本町入口に立つて通りかゝる女性から赤誠の一針を求めて千人針を縫ふ中年婦人があつた、そこへ通り掛つた一人の洋裝美人に「どうぞ御加勢下さい」と針を差出したところ、ツンとソッポを向いてハイヒールを蹴立てゝ行つてしまつた

☆……これを見た男女の通行人は「この非國民め」とモダンガールの斷髪につかみかゝつて今にも袋叩き…危機一髪、巡回中の巡査に宥められたが取囲んだ群衆の面前で謝罪させられてコソ〱と逃げ去つて行つた——これもハリキツた非常時風景だ

☆……【珍名御披露】千葉縣山武郡豐海村に深山帝さん、タカシと讀む

けふの天氣 晴れつだり曇つだり

日東紅茶(純國産) 近代人にピツタリ合つた御中元 ダージリンの薫り アッサムの粋! 發賣元・三井物産株式會社 製造元・日東拓殖農林株式會社

登録商標 清水式 無砂精米麥機 天下唯一 陸軍御用 鐵道省御用 東京府 東京市 製造元 合名會社 清水商會 東京市神田區五軒町三
清水式精米機 代理店 泰明商會京城出張所

スポイトのいらない パイロット 高級萬年筆 インキの吸入が最も簡單で インキの量がよくわかる ¥3.00以上

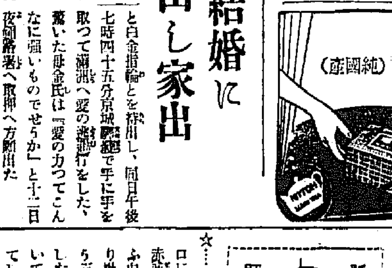

1937年型 三菱電氣扇 各種豐富 各デパート・電力會社・有名電器店にあり 三菱商事株式會社 三菱電機株式會社

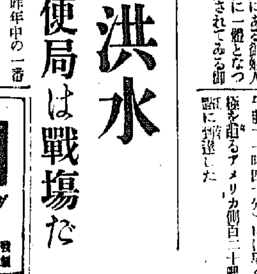

農業と經濟 東京 農業と經濟社

お灸治療の會延期 擔任 本村博生先生
京城日報社樓上來青閣にて開催のナトレス灸治療の會は先生の熱心な治療振りと小兒迄樂々と据えられるので連日滿員の盛況で期日の十三日迄には治療に應じきれず一般患者の希望にて十六日迄延べされる事になりました既に實驗せられた方によつて其の効果のよい事が各方面に噂され居る事とて期間も僅々三日間の事故終りになる程こみ合ひを豫想せられますので難病に惱む方は早い方が便利であります先生の如き權威ある灸の大家の來鮮は空前の事ですから此の好機を逸せられぬ樣御知らせ致します
時日 七月十六日迄(朝九時より五時迄)
會場 京城日報社來青閣
主催 ナトレス灸同志會
後援 京城日報社 毎日申報社

株式名義書換停止公告 東洋拓殖株式會社
花柳病外科 崎病院 本2736
京日案内 家政 求出 貸家 貸室 下宿 看護 電話 看護 恩給 軍手 南京 貸店

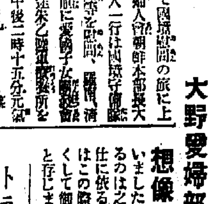

# 白き手の人々 〔97〕

吉屋信子作　一木弴繪

**立上る者（一）**

東京は日に増し、水無月な暑さがもり／＼とやつて來た頃、相州金澤の海岸通りに閑靜とした山を背後に、高い塀をめぐらした瀟洒な家の別莊に、瀟洒なそして閑靜な、で脚を不自由にした若い當主の三郎は、すでに大分前から早めの避暑に、そこに滯在してゐた。

邸の木立には、もう蟬が鳴き出してゐる。廣い庭は先代が盆栽や牡丹を植ゑて賞でゝゐたのが其の儘になつてゐるが、今の三郎はしやぼてん栽培を病弱の手すさびに覺えて、その爲の溫室を此の別莊內につらへ、人を雇つて、千にもあまるさまゞのしやぼてんを栽培してゐた。

中にはメキシコから人に頼んで持つて來て貰つた、けむじやらの白髯が立つたやうなしやぼてんだの、うつかりその上に滑りでもしたら棘が全身を刺して血が流れさうな、大きな針を持つ厚い葉肉のしやぼてん、さうかと思ふと種子を播いてから三年目だといふのに、まだやつと金米糖ぐらゐにしか育つてゐないのなど、むん／＼する溫度の高い溫室の中に、大事にされて押し並んでゐた。

今日も三郎はその溫室に來て、松葉杖をコトンコトンとコンクリートの床に鳴らしつゝ、若い園藝主任と一緒に見廻つてゐた。

そこへ別莊について來てゐる女中が急いで驅け込んで來て、

『只今、奧樣と雅子樣がお着きでございます』

『あゝさうか、今行くよ』

三郎は物憂さうに答へた。若い身空で、脚が不自由で隱遁生活も出來ないそして富んでる青年には何か割り切れない憂鬱さが、その身體を蝕んでゐるやうだつた。

彼が此處に滯在してゐるので今日東京の邸から、姉の雅子と母とが、自動車で箱根を拔けてこゝへ到着したのだつた。

三郎が彼女等の到着の報知に、二百三百間の別莊主任に言ひ殘して、溫室の戸口を出かゝつた時、

『三郎さん、又しやぼてんに夢中なのね、此の暑いのに……』

と雅子が入つて來た。姉と言つても僅かに一つ違ひ、體格であつても三郎の方が背も高く顔も老けてみえる位だつた。

『うん、何にも外にする事が無いからね』

と、三郎は苦笑した。

さう言はれると、雅子は弟に何か知つても悲しさを與へたやうな氣がして、自分まで氣が沈むのだつた。その弟の氣分を引立てるやうに氣を變へて、

『何う？雅子から離てたしやぼてん、少し大きくなつて？』

と、溫室の中を覗きかけると、別莊主任の男が丁寧に會釋して案內顏に歩き出した。

雅子は脚の不自由な弟に手を添へるやうにして自分も見て歩きながら、

『暑いわね、溫室――』

と、溫室から、自轉車の風を出して聞きながら、

『警察の留置場なんて、これどころぢやないでせうね、暑くて汚くて……』

と呟いた。

『なに？警察の留置場？どうしたの、それ』

三郎は姉の口から不似合な言葉を聞いて聞き耳を立てた。

## 京日特選棋譜（11）

先相先 四段 荒木親吉
五段 小澤了正

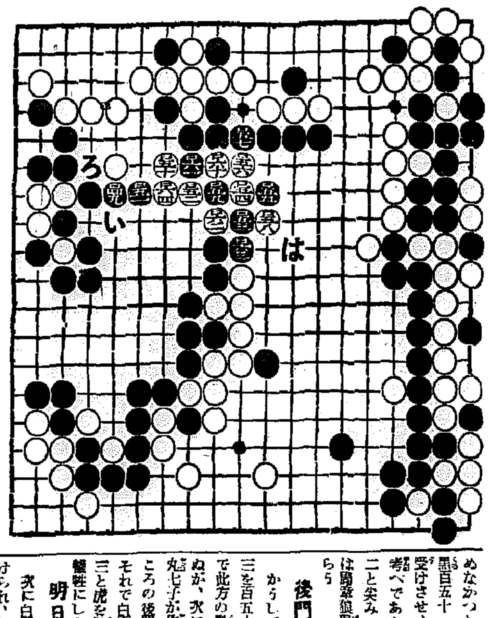

黑百四十九より白百六十四迄

### 祝賀會參列　覆面道人

**流石に要點打着**

昨日終末の一手は、黑百四十九であつて、それはその點を白に押されて、次に黑（い）白（ろ）と成つて、要するに左側の白三子を黑が打上げの黑の撲果を避けた手で、流石にその際の要點打着であつた、と道人は褒めてをから。

**評の合理的**

處で本日の白百五十に對して、黑百五十一を百五十二と、黑はどうしてその點に白の皎入を喰ひ止めなかつたのであらうか？恐らく黑百五十一は、白に百五十の上に受けさせ、そして黑は百五十九の考へであらう。だから白に百五十二と尖みこまれた。その一手に黑は周章狼狽……と評も合理的であらう

**後門の狼前門の虎**

かうして黑百五十三は、百五十三を百五十二のすぐ下だと、それで此方の黑地へ、白の越境は許さぬが、次に白五十九で、上面の黑丸七子が危險にさらされ、謂ふところの後門の狼、前門の虎……、それで白百五十二に、黑は百五十三と虎を防いで、上面の黑七子を犠牲にした。それは逝いが

**明日は準備で多忙**

次に白百五十四と、白に飛び付けられ、先づ以下黑百五十九は、巧い捨石の悪辯だが、白百六十四と成つて、明日、黑（は）であらうが、其時白に百六十四より、一間飛びをされ、それを黑は何とか喰ひ止めるだらうが、しかしこゝで白の祝賀會準備と云ふ捉影が見られやう。これには道人も參列を見合はす譯には行くまい

## けふのプロ

### 十四日（水）第一放送

午前六時（東）ラヂオ體操
同六時三〇分（東）基礎獨逸語講座（四十）
同七時 今日の天氣見込
同七時一分（東）朝の修養 觀音經講話（六） 清水谷恭順
同八時五分（東）盂蘭盆會法要（第二日）―淨土宗大本山增上寺より中繼―
同九時二〇分（城）氣象通報（淸津はローカル）
同九時四五分（城）料理（ハムの大根卷）同（淸津高女提供・淸津）
同九時五五分（東）家庭メモ
同一〇時三〇分（城）婦人の時間 城夏の日の服飾 前增 外男
同一一時（大）小學生の時間『夢一、二』朗讀と兒童劇ねずみのちゑ 布施市小阪小學兒童 指導 棚原 惠太郎
同一一時一五分（城）家庭の時間（朝鮮語・筏山）夏と氷の用途 尹 道 元
正午（東）時報外
午後零時五分（名）浮世節 立花家菊之助
同零時三〇分（東）國民歌謠 尺八 加藤 溪水 伴奏 AKアンサンブル 木下 保 一、旅人 二、かもめ
同一時四〇分 ニュース
同二時（京）小學生の時間『導六』ラヂオヴアラエテイ〃我は海の子〃 東京學校劇グループ
同二時三〇分（東）家庭講座 勤植物採集の心得（二）植物採集と標本の作り方 今關 六也
同三時一〇分（本）教師の時間學校體育講座（十）小學校における水泳 飯田光太郎
同四時 ニュース（氣象・筏山・淸津）
同六時（城）婦人講座（京城・筏山）婦人と協同性 京城女子高等普通學校長 髙本 千鷹
同六時 西鮮三道の時間（平壤）西鮮の通信事業に就て 平壤遞信分掌局長 宮原猪一郎
同六時（名）英語講座（六の二）（第二放送及淸津） 若林 秀三
同六時三〇分（大）童話劇 金魚のひるね 大阪ラヂオ・オーケストラ 大阪童話劇研究會 BKコドモ唱歌隊
同六時三〇分（城）兒童と先生の時間（第二放送・京城・平壤）一、朗讀とお話 京城往十里普通學校 鶴島龍
一、對話劇とお話 水兵の母 三學年 五學年
同六時五〇分（東）コドモの新聞
同六時五五分カレントトピックス
同七時 ニュース外
同七時三〇分（大）講演 轉換期にある我國經濟 經濟學博士
同八時（東）俗曲一、六段くづし二、淡路節三、相分（二上り入り）四、立山五、蝙蝠 唄 小 花 三味線 豐 吉 同 と み 子
同八時一〇分（東）尺八 一、鉢返し二、阿字觀 宮川 如山 宮川 如空
同八時二〇分（城）歌謠曲（京城・筏山） 伴奏 DKオーケストラ 山路 哲 一、霞む水鄕二、白薔薇は咲けど三、流轉四、曠野の彼方五、若き日記六、曠野の彼方
同八時二〇分 琵琶（平壤）二〇三高地 江原 旭皿
同八時二〇分 謠曲（淸津）藤戸 五十嵐如水
同八時四五分（城）俚謠 三味線 駒 山崎長太郎 友 一、安來節 二、正調博多節 三、博多子守唄
同九時（東）講談 め組の喧嘩 神田 山陽
同九時二〇分（東）時報外
同九時五〇分（城）地方へのニュース（朝鮮語・筏山・淸津）
同一〇時（城）地方へのニュース レコード―獨唱―（京城は第二放送）

### 十五日（木）あすの聽きもの

第二放送
午前一一時一五分 家庭の時間 尹 道 元
午後零時五分 マンドリン合奏 京城プレクトラムソサイエティ
同六時（名）英語講座
同六時三〇分 兒童と先生の時間 往十里公普 金 東 河
同七時 講演 崔 南 善
同八時 趣味講演
同八時三〇分（平）合唱
同九時連續三國演義（二） 尹 秋 岡

午前八時五分（東）盂蘭盆會法要（第三日）―日蓮宗堀之內妙法寺より中繼―
午後零時五分（東）佛敎音樂 佛敎音樂協會合唱團
同六時（大）講演 大阪市長 坂間 棟治
同六時三〇分（城）お話 休暇中の採取の心得 京城師範學校敎諭 上田 常一
同八時（東）思ひ出のレコード（新盆演藝）
同八時一〇分（東）レコード祭
同八時五〇分（東）浪花節

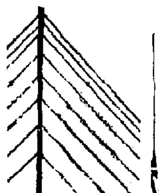

## 童話劇 金魚のひるね ［6・00］★★★

お庭のすみのあぢさゐの木かげに小さなお池がありまず、まみちゃんは、今日もこのお池に來ました『あらかはいゝこと金魚たちだつて、やつぱりおひるね、するのねうとうと、おひるねしてゐるわ』まみちゃんは、もつて來た金魚のおごちそうを手にもつたまゝそうつとそうつと、金魚のお目ざめをまつことにしました、まつてもまつても、金魚はお目をさましませんのでうしろの木につゝたハンモックにのつて、金魚のお目ざめをまつてゐます……まみちゃんのハンモックは、みる間にオレンヂ色のほをかけた、オレンヂ色のかはいゝお舟に、かはつたのです。そしてあをいやうな白いやうな海をゆきます。舟は大のしい夢のお國に、ゆくのです。みなさんも、ごいしよに、とろんとろん、夢のお國にまゐりませう

### 俚謠いろ／＼ ［八、四〇］…京城

正調博多節
一、博多帶しめ、筑前しぼり、歩む姿が柳腰
二、博多名所は名島の宰府、茶屋の大門の朝あらし
三、操たてじま心も獻上、固く結んだ博多帶
博多子守唄
一、家の御寮ざんはガラノ＼柿よ見かけよけれど澁ござるヨーイヨイ

### 婦人講座 六・〇〇

**婦人と協同性**

京城女子高等普通學校長　髙本　千鷹

現今の世の中は何事も組織立つて來た結果協同運營の必要が愈よ強調されねばならなくなりました。恰も昔の一騎打の闘ひに比べ個人の働が役立ちますが今の團體戰鬪には集團の力によらねば、敵を屈することが出來ない樣なものです。ところが我國には婦人は內にのみ居て家庭に籠いて來た習慣の結果として個人的になり、協調の點に缺ける所があるやうに言はれてゐました。今日社會改良とか、生活改善とか婦位向上とか、いろ／＼の社會問題がまづ婦人に向つて呼びかけられるのは、婦人の社會的活動の必要を高調したものに外ならぬと思ひます。所謂協同といふことは必ずしも一堂に集まつて話し合ふとか團體を組んで行動するとかいふことからのみ始まるものでなく、要は心の向ふ所が統一されるとから起るものと思はれます、所謂人心の向背が一世の風潮を左右するものでせう

### 講談 7・30

**め組の喧嘩**　神田　山陽

火事、喧嘩は「江戸の華」とうたはれた。その町數は大岡越前守が、いろは四十七本に定めた。その中で、人氣のあるのが、め組で、芝神明の境內で東西の相撲取りを、向ふに廻して大喧嘩を致し、之からめ組の名が一層高くなつた

此の當時、め組の組頭は芝宇田川町に住んでゐた辰五郎と云ふ頭で、此の外に有名なのが、喧嘩やの金八に、小勇みの熊次、三河屋の藤松、彌助と共に、之をめ組の四天王とも、四人兄弟とも云つてゐた

或る日、彌助熊次と藤松の三人が相撲見物に行く途中、金八を無理に連れて行く。木戸札の事から、此處で又水引に喧ひ、又喧嘩になるが、酒屋町の金看板の甚五郎が仲に入り、その場は鎭つたが心底から心の解けないめ組の連中は、翌日神明の境內の相撲へ四人がたぐり込むめ組の半鐘がなり、め組の連中白何十名が馳けつけ、大喧嘩にたつたのを救いたのが名判官の曲淵甲斐守で、双方に怪我人を出させないで、半鐘が下手人となり、佃、流されたと云ふ、力士と意の腕くらべめ組の喧嘩の一席


尼崎汽船出帆
神戸、阪神行 七月五日 六日
代丸、阪神行 七月六日 七日
正生丸、阪神行 七月八日 十日
第二五丸 七月七日 十日
州丸 七月九日 十日
大東丸 七月九日 十日
玉榮丸、七月十二日 十三日
右之通ニ御座候間御申込被下度候
合名會社 尼崎汽船部代理店
仁川府港町
髙杉商店回漕部
電話一〇三〇番



京城婦人病院
醫學博士 工藤武城
醫學博士 松本泰治
京城府北米倉町八六番地
電話本局三八六番


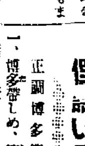


健康ト育兒ノ要素
牛乳
品質本位
總督府 鐵道病院 遞信局 特定御用
京城牧場

淋疾
淋菌に對する強力なる發育抑制乃至殺菌作用
非特異性刺戟による免疫物質の産生作用
イスラビン糖衣錠
（主效成分 三・六ヂアミノ一〇メチルアクリヂニウムクロリッド）
イスラビン糖衣錠はイスラビンの內服〔?〕、其效果が靜脈內注射と、略同樣の治療的効果を得たる實績に鑑み製出したる新治療劑なり。本劑には特殊の錠衣を施せるを以て、胃中に於て溶解せず、腸に到つて初めて溶解吸收せらるゝが故に、胃障害を惹起せずよく連用に堪ふ。
本劑は優秀なる特穫的殺菌消毒作用を營むと同時に非特異性刺戟により、体細胞を活潑ならしめ病原菌に對する抵抗力をたかめ、白血球數を著しく增加せしめて喰菌作用を旺盛ならしむるを以て、急性のみならず亞急性並に慢性の細菌性尿路疾患に用ひて特殊の治療價値を見る
急性・慢性淋疾、大腸菌性膀胱炎、腎盂炎、腎盂炎、保菌者の菌排泄阻止
【價 格】
10錠（約10錠）一三〇錢（一圓）
五〇錠（一圓五〇）100錠（二圓六〇）
三〇〇錠（五圓）三〇〇錠（一〇圓五〇）
發賣元 大阪市道修町 武田長兵衞商店
關東代理店 東京市本町 小西新兵衞商店
37―498（ヤ）


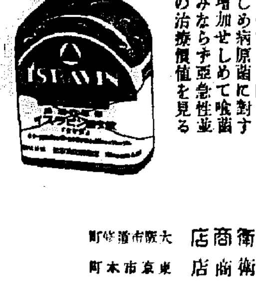


●のむならノーシン！頭痛は苦痛だ
武田發賣品

滋養菓子
日ノ丸
暑いから元氣ですごさう日ノ丸たべて
キントンアメ本舗



≈お衣裳に書畫幅に≈
≈夏は是非お忘れなく≈
鳩居堂の防蟲香と匂袋
鳩居堂香筆墨 東洋畫材料一式 支那珍器文房具
本町三丁目
九霞山房
電話本局四九八〇番

吝しみなく排泄せよ
宿便は人体の塵埃 一日一回吝しみなく 排泄するのが健康の素
下劑は
自然的排便を促す
鹽野製品
ラキサトール錠
一〇〇錠 五〇〇錠 一〇〇錠



横根・かんそを
內密に解決
かんそや横根は重篤な傷や病毒と違つて病毒が皮膚の小さい傷から侵入してかんそとなり其病毒が足のつけ根の淋巴腺に進み炎症を起して赤く腫れ横根となるのであります。是を患部の手當だけで治す事は困難で有ますから速に内服藥結毒丸は日々正規の兩便整理により共病毒を體日体外へ排除に努めると同時にかんその膿分泌を減じ新しい肉を上げ傷面を乾かして治します又横根は激痛を緩め化膿を制し硬い腫れも漸次軟化退消せしめます既に化膿した横根は自然開口を誘進して內部の膿を排出します故痕を殘さずに治ります殊に服み易い丸藥で內密治療に適します。
【健康なる皇國民の治し方】御申越により送呈
一週分 一圓七十錢
三週分 三圓三十錢
七週分 四圓八十錢
（送料實費）（御用包は不要）
京都市・五條大橋西入
本家 山本治兵衞
電話下六二〇・大振三三〇

この一罐で―
赤ちゃんの肌をすがすがしくしてあげて下さい
各地藥店にあり 一罐・五十錢・一圓
アセモ・タダレに
シッカロール



朝鮮郵船定期出帆
東京名古屋行 門司、四日市、名古屋、淸水、東京行
金泉丸 七月十五日
阪神行 江 丸 七月十四日
鹿兒島行 慶興丸 博多、長崎、鹿兒島、三角行 七月二十二日
上海行 慶州丸 釜山、濟州、溫山、上海 七月二十二日
平安丸 群山行 芝罘、大連、博多 七月二十六日
近海郵船仁川出帆
天津行 筑後丸 七月十五日 釜山、大連、營口、高雄

大阪商船株式會社
京城府南大門通り五ノ一
京城支店
電話本局一〇三〇番

ヂヤパン・ツーリスト・ビユーロー
鮮內代理店・案內所
國際運輸會社
仁川 慶田組
釜山 釜山商船組

朝鮮海峽日記〔?〕
聖浦線 每日往復
濟州島線
唐津線
仙津線
海州線
溫陽線
株式會社 朝鮮海洋社
仁川府港町一丁目
電話一〇二三番

大阪商船仁川出帆
阪神行 安 丸 七月十七日
大 昭 丸 七月廿一日

仁川港出帆豫定
大和組回漕部
仁川府港町一丁目
電話一〇五〇・二五〇・七〇七番

內鮮運輸出帆
大阪・芝浦行 七月七日
株式會社 慶田組
大阪商船株式會社仁川代理店
內外各港行旅客並ニ貨物取扱

大阪商船出帆
株式會社 朝日組運漕部
仁川府本町四丁目二番地

朝鮮郵船出帆
仁川支店回漕部
朝鮮運送株式會社
電話代表番號一〇五〇番

西鮮航路
北鮮航路
近海郵船出帆
朝鮮郵船株式會社
京城府南大門通り五ノ一
代表電話本局(2)四一九五番
釜山支店 大韓 代表電話長四〇一三番
元山支店 海岸通
仁川出張所 港町
北鮮出張員
京城代理店 電話本局(2)五一一番
仁川代理店 朝鮮運送支店
木浦代理店 朝鮮郵船工會社
群山代理店 朝鮮運送支店
元山代理店 大池回漕店
城津代理店 朝鮮運送支店
淸津代理店 朝鮮郵船支店